A França Não Pretende Transformar-se em Campo de Batalha da Proxima Guerra Mundial

2$000 RÉIS

Diario Carioca

2$000 RÉIS

Director-Presidente HORACIO DE CARVALHO JUNIOR — Fundador: J. E. DE MACEDO SOARES — Director-Thesoureiro J. B. MARTINS GUIMARAES

Anno XI — Numero 3.018 — Rio de Janeiro, Quarta-feira, 13 de Abril de 1938 — Praça Tiradentes n.° 17

Contra a Cultura!

Prohibidas na Austria as obras de escriptores não aryanos — Enormes prejuizos aos livreiros com a nova paridade monetaria — Os judeus pobres vendem certificados que os livram dos serviços de faxina nos quarteis

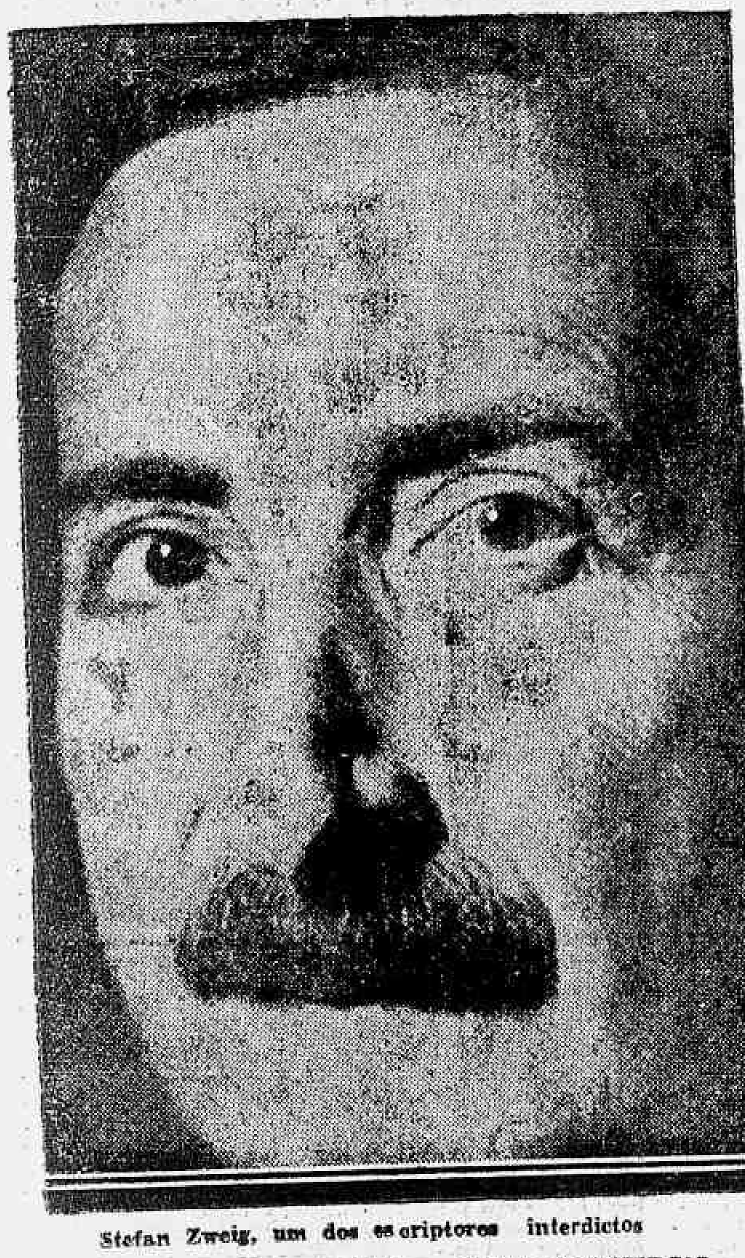

Stefan Zweig, um dos escriptores interdictos

VIENNA, 12 — Elementos das tropas de choque começaram a appreender nas livrarias as obras de autores judaicos, taes como Vicki Baum, Stefan Zweig Arnold Zweig, Frans Werfel e Lion Feuchtwanger, e tambem, naturalmente, a literatura anti-nazista de autores nacionaes.

As livrarias pertencentes a judeus foram prohibidas vender a obra de Hitler — "Mein Kampf".

Os livreiros em geral soffreram enormes prejuizos em consequencia da nova paridade entre o marco e o schilling, de um para 1.50 (um e cincoenta), pois os antigos stocks de livros allemães haviam sido calculados a base de 1 para 1.80 (um e oitenta. (U. P.).

NOVO COMMERCIO JUDAICO

VIENNA, 12 — Surgiu um novo e florescente commercio nos districtos judaicos, onde os judeus mais pobres vendem os certificados expedidos pelas tropas de choque após terem sido forçados a varrer as ruas, lavar o chão dos quarteis, etc. Os compradores desses certificados são os judeus ricos, desejosos de evitar o trabalho manual compulsorio. Um bilhete attestando a prestação de serviço obrigatorio durante duas horas attinge o preço de 3 shillings ou um dollar para cima. As tropas de choque adoptam a praxe de não convocar pela segunda vez um judeu que já tenha prestado aquelle serviço, emquanto houver outros judeus para serem forçados a prestal-o. — (U. P.).

Como a França Se Preparou Para a Guerra

Oito milhões de soldados --- O melhor exercito da Europa --- Gigantescas fortificações --- As precauções tomadas --- Fabulosos "stocks" de armas e munições --- Toda a população civil poderá deixar Paris em poucas horas!

RALPH HEINZEN — Copyryght da United Press

PARIS, 12 — Oito milhões de francezes estão promptos para pegar em armas e em seguida guarnecerem os "fortes catacumbas", para defenderem o solo da França.

Esta nação, devastada pela invasão duas vezes, nos ultimos 68 annos, armou-se até os dentes. Ella não pretende transformar-se no campo de batalha da proxima guerra mundial, se o aço, os homens e a arte militar puderem impedil-o.

Mais de metade de cada franco collectado por meio de impostos é dedicado ao exercito marinha de guerra e força aerea. A despeito das rapidas modificações na força militar por motivo da corrida armamentista, o exercito da França ainda é considerado pelos peritos como o melhor da Europa. O receio que assalta todos os francezes é o de que se verifique outra invasão a leste. Em virtude daquelle receio foi construida a Linha Maginot, um systema de fortes subterraneos que custou em francos uma importancia equivalente a 400.000.000 de dollares e que guarda cada pollegada das fronteiras septentrional e oriental, excepção feita a uma estreita faixa nos valles suissos.

INEXPUGNAVEL AOS ATAQUES TERRESTRES

Contra ataques terrestres, a França considera-se inexpugnavel. Ella conta comsigo mesma e com a marinha britannica para guardar o seu litoral. Tal como todas as nações densamente povoadas da Europa, ella é vulneravel aos ataques aereos. E' esta a razão pela qual o estado-maior tomou extraordinarias precauções para proteger a população civil de Paris e de outras cidades contra os ataques dos ares.

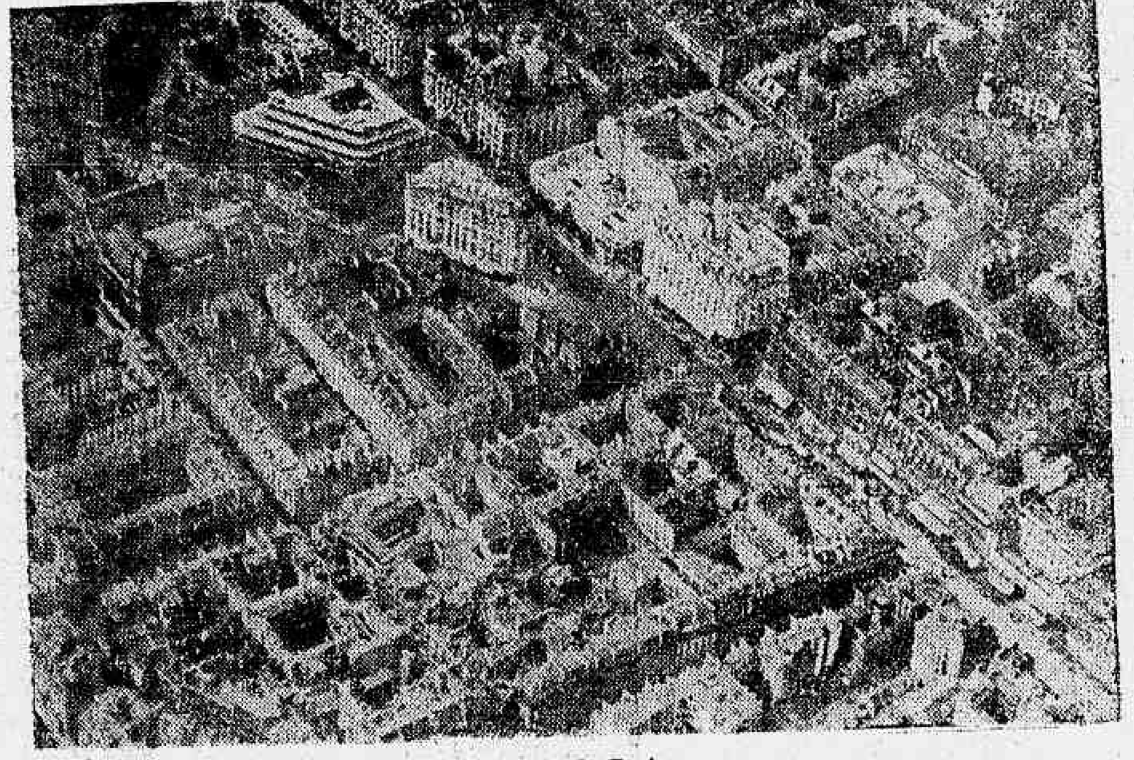

Uma vista de Paris

Milhares de homens trabalham em estradas que irradiam das portas de Paris, e essas estradas são sufficientemente largas para permittirem oito linhas parallelas de automoveis. Utilizando taes rodovias, os .. 3.000.000 de habitantes da capital podem transformal-a em uma cidade deserta dentro de algumas horas.

NENHUMA LUZ

Todos os edificios de escriptorios de Paris devem ser equipados com venezianas de madeira ou aço, de sorte que nenhuma restea de luz possa servir de alvo em caso de raid aereo.

Os omnibus, por sua vez, deverão ser equipados com cortinas que occultem completamente as luzes interiores.

Subterraneos á prova de bomba foram construidos nos pateos dos ministerios das relações exteriores e guerra e em todos os outros edificios publicos. A França, se fôr atacada dos ares, poderá manter o seu governo sob a terra por tempo indeterminado.

Durante 11 annos o Banco de França vem construindo subterraneos para a guarda do ouro de um oitavo de milha de profundidade, sob um lago subterraneo.

As fabricas de material bellico outrora concentradas em um raio de 10 milhas em torno de Paris, foram descentralizadas e localizadas em 100 cidades.

No momento em que este artigo é escripto, 20.000 jovens — commerciarios e profissionaes — encontram-se na Linha Maginot, dedicados a um treino intensivo.

OITO MILHÕES DE SOLDADOS

Muitos daquelles reservistas não verão o céo durante duas semanas. Elles comerão o rancho em logares a muitos metros abaixo do nivel do solo. Quando esses mancebos forem devol-

(Conclue na 2ª. pagina)

Insomnia ?
SAL DE FRUCTA ENO

«Em Que Theatro Estou Eu?»

AS ULTIMAS PALAVRAS DE CHALIAPINE, O CELEBRE BAIXO RUSSO, HONTEM FALLECIDO EM PARIS — A VIDA ARTISTICA DO GRANDE CANTOR, UNIVERSALMENTE FAMOSO

PARIS, 12 — Falleceu hoje nesta capital o celebre baixo russo Feador Chaliapine, victimado por uma anemia perniciosa.

A esposa e os cinco filhos do extincto achavam-se á sua cabeceira durante os ultimos momentos. Chaliapine conservou o uso das faculdades até o derradeiro suspiro. — (U. P.)

AS ULTIMAS PHRASES DO GRANDE ARTISTA

PARIS, 12 — Feador Chaliapine, o celebre baixo hoje fallecido, conservou o uso de suas faculdades até poucos momentos antes da morte. As suas ultimas palavras foram: "Em que theatro estou eu?" E accrescentou: "Não posso cantar aqui."

Estavam á cabeceira quatro filhas do famoso cantor, sua esposa e sua nora a condessa Delimus Dedine. — (U. P.)

COMO VIVEU FEADOR IVANOVITCH CHALIAPINE

PARIS, 12 — O grande baixo Feador Ivanovitch Chaliapine, hoje fallecido, era um dos cantores mais celebres do mundo, que obtivera constantes triumphos artisticos em todos os grandes centros de cultura da Europa e da America. Cantou e representou nos principaes

Chaliapine

theatros das grandes capitaes mundiaes, recebendo delirantes applausos de publicos escolhidos que o admiravam como artista lyrico e dramatico.

Feador Chaliapine nasceu em Kasan, Russia, no dia 1 de fevereiro de 1872. Trabalhou durante alguns mezes como aprendiz de sapateiro, empregando-se mais tarde em uma empresa ferroviaria. Depois serviu em uma companhia de navegação do Volga. Fez o seu primeiro exercicio musical no côro da cathedral de Kasan. Aos 17 annos entrou em uma pequena companhia russa como cantor e dansarino e percorreu diversas cidades da Russia.

O grande cantor Oussatow deu a Chaliapine as primeiras lições sérias de canto em 1892 em Tiflis, onde estreou como artista de opera, com "A vida pelo Tzar".

Appareceu pela primeira vez em Petrograd em 1894 no Theatro de Verão do Aquarium. Cantou no Theatro Mariensky de Petrogrado em 1895. entrou para a Companhia particular de Opera de Monontof de Moscou onde registou seu primeiro grande triumpho. Foi contratado para a Opera Imperial de Moscou em 1899.

Representou pela primeira vez fóra da Russia no Scala de Milão interpretando o papel principal da opera Mephistopheles.

Trabalhou tambem em Paris Londres, Vienna, Monte Carlo, Madrid, Nova York e Buenos Aires. A sua primeira apresentação ao publico europeu depois da guerra foi em Londres no Albert Hall em 1921.

Deixou diversas obras entre as quaes destacam-se: "Autobiographia de Feador Ivanovitch", "Paginas da minha vida".

O seu recreio favorito era a pesca e nas horas vagas desenhava e pintava paizagens e typos populares. — (U. P.)

Residencias de Funccionarios em Proprios Nacionaes

VAE SER TRANSFORMADO EM PROJECTO DE LEI O PARECER DA COMMISSÃO DE EFFICIENCIA DO MINISTERIO DA EDUCAÇÃO

A Commissão de Efficiencia do Ministerio da Educação acaba de proceder a um inquerito curioso, afim de apurar, com segurança, quaes os funccionarios que devem residir em proprio nacional.

O assumpto foi motivo de um requerimento, na Camara, pelo então deputado Moraes Paiva, sob a allegação de que não estava sendo observada por algumas dependencias do Ministerio da Educação a lei nº 251, de 21 de setembro de 1936, que o regulava.

O processo foi encaminhado á Commissão de Efficiencia, que acaba de apresentar ao sr. Gustavo Capanema, ministro da Educação e Saude, o parecer que a seguir transcrevemos: "O inquerito feito para verificar quaes os funccionarios que devem residir em proprios nacionaes, ou receber auxilio para moradia, não esclareceu definitivamente o assumpto, porque, na maioria das respostas ha apenas citação de textos regulamentares, que se limitam a estabelecer que taes e quaes funccionarios têm direito á residencia em predios da União.

Procuramos por esse motivo soluções geraes, apresentadas a seguir: Em primeiro logar é preciso ficar assentado que a moradia em proprio nacional é um direito, mas decorre do onus a que se deve sujeitar o funccionario empregado que exerça determinadas funcções, onus esse traduzido por uma assistencia mais permanente ao serviço e, quasi sempre, pela exigencia de maior numero de horas de trabalho.

Não ha nos regulamentos norma geral para a residencia obrigatoria. Encontramol-a, entretanto, por via de regra, nos ca-

(Conclue na 2ª. pagina)

Um Grande Impulso Para a Solução do Conflicto Paraguayo-Boliviano

A transferencia das negociações para La Paz e Assuncion, encarado como um bom augurio — A actuação do presidente Ortiz

WASHINGTON, 12 — O interesse dos diplomatas sobre as possibilidades de ser encontrada uma solução pacifica para o litigio boliviano-paraguayo em torno do Chaco, transferiu-se de Buenos Aires para La Paz e Assumpção, para onde a Conferencia da Paz do Chaco transferiu as suas actividades.

Os delegados que representam o Brasil, o Uruguay e os Estados Unidos, segundo se informa, já chegaram a La Paz, emquanto os representantes da Argentina, Chile e Peru' deverão manter negociações directas com as autoridades paraguayas em Assuncion.

Um novo impulso para uma solução directa parece ter sido dado pelo profundo interesse que nutre o presidente Ortiz para uma solução pacifica, segundo a opinião aqui manifestada nos circulos bem informados, os quaes julgam egualmente que a actual serie de negociações assignala a concretização de um plano estudado ha muitos mezes e que até o momento presente os membros da Conferencia da Paz do Chaco ainda não haviam conseguido materializar.

Presidente Ortiz

O ponto de vista official que prevalece aqui, é que nada poderia contribuir tão efficientemente para estabilizar a paz no continente sul-americano do que uma solução directa para o prolongado litigio do Chaco, que já foi o causador de uma guerra tão lastimavel quanto inutil.

A solução da questão do Chaco e da pendencia de limites ainda existente entre o Peru' e o Equador, dentro de cujas negociações parecem estar imminentes acontecimentos de magna importancia, removeria talvez para sempre dois focos perigosissimos latentes na America do Sul e viria integrar o continente, para o qual o futuro parece reservar grandes destinos, no ambiente invejado de paz e confraternização entre os povos jovens que o compõem.

O facto dos membros da Conferencia da Paz do Chaco terem julgado opportuno o momento actual para visitar as duas capitaes em apreço é considerado aqui como um augurio feliz e já conseguiu suscitar nos meios diplomaticos e politicos locaes um ambiente do mais sadio optimismo. — (U. P.).

SECÇÃO BANCARIA — FINANÇAS

Sómente a ausencia de uma politica agraria continuada e segura póde justificar a disparatada situação do paiz em diversos aspectos de sua economia.

Não se comprehende, por exemplo, o vulto das importações de productos do solo, muitos dos quaes produzidos no paiz, outros, cujas possibilidades de cultivo são de ordem a impressionar a qualquer observador menos attento ás realidades brasileiras. Essa critica á carencia de uma visão nitida de nossas realidades já foi feita pelo ministro da Agricultura o sr. Fernando Costa. Os cyclos da monocultura não sómente produziram os conhecidos desequilibrios que regista nossa economia. Fizeram mais: criaram a falsa prosperidade — aquella que não se fundamenta em niveis seguros de bem estar collectivo, do melhor standar of live do povo, no augmento do poder acquisitivo de nossa população. Muito ao contrario, a nossa apregoada "prosperidade" no passado não passava de ephemeras phases de enriquecimento de uns poucos em detrimento de muitos. As proprias regiões favorecidas pelas épocas das "vaccas gordas" viveram numa prosperidade artificial e passageira. Qualquer imprevisto deitava por terra o castello de cartas dos sonhos megalomanicos alimentados nesses intervallos de fartura...

O estudo historico economico brasileiro resaltou essa inconsequencia do progresso nacional. Já no Imperio se quiz, no Gabinete Saraiva, firmar um plano de racionalização productora do Brasil. Chegamos a incrementar a producção de generos complementares, como a cultura do assucar no Norte e do café no Sul. Não tardou que a influencia politica fomentasse a formação de hegemonias economicas que, accentuadas com a Republica, haviam de implantar a preponderancia impressionante de um só artigo na riqueza nacional, que as suas crises deixaram de ha muito de ser regionaes; abalam todo o paiz de Norte a Sul, irremediavelmente...

* * *

A dependencia lamentavel em que nos encontramos do exterior em relação de um dos productos mais essenciaes ao consumo dos povos civilizados — o trigo — é a mais eloquente demonstração de imprevidencia economica. Quando se recorda que o Brasil já nos seculos XVI e XVII foi um soffrivel productor do precioso cereal, que são innumeras as regiões capazes de o produzir optimamente, mais se accentua a noção de incapacidade e desorientação que se depreende num relancear de nossa historia economica.

A causa mais evidente dessa insufficiencia está no facto conhecido por qualquer pessoa mais versada em assumptos economicos: o brasileiro só produzia o que désse ou promettesse dar muito... Quando o café se mantinha em alta, todos procuravam produzil-o. A' menor crise — surgiam os pastos e se formavam rebanhos. Voltava a subir — novas plantações surgiam... Um circulo vicioso, cujas consequencias funestas para a vida economica do paiz não tardaram em se patentear.

Dessarte, deixamos de produzir o trigo, porque o tinhamos ás portas, da Argentina, a preços muito modicos. Pagando cerca de 112 a 120 réis o kilo e o tendo bom e abundante, natural parecia em nossa imprevidencia desnecessario produzil-o. Pouco a pouco a situação se transformou. O preço do trigo anno a anno se foi elevando. Sómente nos ultimos annos, se verifica no trigo em grão os seguintes augmentos no preço de kilo:

1933	227 réis
1934	312 réis
1935	492 réis
1936	680 réis

No anno passado o preço attingiu a 718 réis, e tudo faz prever ir a muito mais...

A situação actual é a seguinte: dispendemos com a acquisição de trigo estrangeiro cerca do equivalente ao que obtemos com a collocação de nosso algodão, a terça parte do que rende a exportação total do café brasileiro — afinal mais de setecentos mil contos de réis numa escala ascendente de anno a anno...

O sr. Benito Mussolini, com a cruzada do trigo redimiu a Italia da dependencia estrangeira quanto ao precioso cereal.

O sr. Fernando Costa já foi em S. Paulo o grande animador de campanha identica que a mudança do regime veiu interromper. Parece-nos caso de perguntar: enfrentaremos de vez e decisivamente um problema cujo não solucionamento representa uma vergonha nacional?

GIL AMÓRA

Sr. Luiz Barros Borgono

PASSOU PELO RIO ESSE EX-PRESIDENTE DA REPUBLICA CHILENA

O Rio de Janeiro hospedou, hontem, o sr. Don Luis Barros Borgono, ex-presidente da Republica Chilena, actual embaixador do seu paiz em Buenos Aires e presidente da delegação chilena junto á Conferencia da Paz. O sr. Barros Borgono é um dos mais eminentes homens publicos do Chile, havendo occupado em sua terra as mais altas posições, inclusive a presidencia da Republica, em caracter provisorio, quando o presidente Alessandri renunciou ao seu primeiro periodo presidencial. Na eleição, o sr. Barros Borgono empatara com Alessandri, havendo sido realizado o desempate por um tribunal de honra. Apesar de contar quasi 80 annos de edade, o sr. Barros Borgono goza de muita saude, é politico militante no Chile e destacado vulto na diplomacia do seu paiz. Tambem historiador, contribue para diversas publicações especializadas com artigos e monographias de critica historica. Seu periodo presidencial no Chile caracterizou-se por um surto progressista, de operosidade e esforço, no terreno interno, e pela politica de cooperação e amizade continental, no sector externo. Grande amigo do Brasil, admira as nossas realidades e, em varios ensejos, tem dado ao nosso paiz testemunhos significativos que contribuem sempre para reforçar os laços do tradicional affecto entre o Brasil e o Chile. Na Conferencia da Paz, apoiou sempre as iniciativas brasileiras, prestigiando-as com a autoridade da sua cultura e do seu nome de grande projecção continental.

UM ALMOÇO EM HONRA AO SR. BARROS BORGONO

O sr. Oswaldo Aranha, ministro das Relações Exteriores, mandou apresentar cumprimentos de boas vindas ao sr. Barros Borgono, pelo secretario João Luiz Guimarães Gomes, introductor diplomatico, e convidar s. ex. a almoçar em sua companhia, no Jockey Club. O eminente diplomata chileno aceitou o convite, comparecendo ao almoço, juntamente com a sua nóra e sua neta, senhorinha Barros Borgono.

Almoçaram, em companhia de ss. excias. a sra. Manoel Aranha, o embaixador do Chile e a senhorinha Nieto del Rio, os ministros Hildebrando Accioly, secretario geral, Luiz Gurgel do Amaral, Carlos Celso do Ouro Preto, chefe dos Negocios Politicos, Gastão Paranhos do Rio Branco, chefe do Protocollo, consul geral João Carlos Muniz, chefe do Gabinete, commandante Gustavo Carvalho, dr. Edmundo da Luz Pinto, secretario Fraga de Castro, e consul Sergio de Lima e Silva. O almoço transcorreu num ambiente de franca cordialidade, havendo sido trocados brindes a presente [illegible]

amizade e ao inalteravel entendimento entre o Brasil e o Chile.

O ex-presidente do Chile e as pessoas da sua familia, que o acompanham, fizeram um grande passeio pela cidade, antes de voltar a bordo, onde proseguiram viagem para a Europa.

Na Escola de Saude do Exercito

A INAUGURAÇÃO DE VARIOS CURSOS

Com a presença do general Alvaro Tourinho, capitão Saul da Motta Teixeira, representante do inspector geral do Ensino; dos coroneis Acylino de Lima; Juvenal Feliciano dos Santos, Corrêa Góndin, Marques Porto; majores Fontes Peixoto, Alcides Homero Rosa e muitos outros officiaes, teve logar hontem, com toda solennidade a inauguração dos Cursos de Formação de Medicos e Enfermeiros do Exercito.

Reunidos todos nesse salão de honra da Escola, o capitão medico dr. Rubem de Mello Lopes, secretario, por determinação do coronel dr. João Affonso de Souza Ferreira, director da E. S. E., procedeu a leitura do boletim escolar, inaugurando os cursos de Formação, que devem funccionar no corrente anno.

Terminanda a leitura do boletim, pronunciou o cel. Souza Ferreira um discurso dando as boas vindas aos medicos e depois aos enfermeiros que irão futuramente prestar serviços ao nosso Exercito. Em seu discurso, o cel. Souza Ferreira disse do programma a realizar na Escola, dizendo da maneira porque cada um deve se esforçar para bem servir ao Brasil e em particular ao Exercito, dentro da esphera de suas attribuições. Finalizou agradecendo a presença das autoridades ali reunidas.

A nova lei do Imposto de Comsumo

REUNIU-SE, HONTEM, A COMMISSÃO DE REPRESENTANTES DO COMMERCIO E INDUSTRIA

A commissão de representantes do commercio e da industria reuniu-se, hontem, no Ministerio da Fazenda, afim de tratar das modificações na lei referente ao imposto de consumo, recentemente promulgada.

Nesta reunião foram approvadas varias suggestões que, brevemente, serão apresentadas ao presidente Getulio Vargas.

Sobre as duvidas surgidas na interpretação dos dispositivos referentes ás vendas mercantis ficou resolvido que o ministro da Fazenda fosse inteirado do assumpto para que depois então se pleiteasse uma revisão dos referidos dispositivos.

Residencias de Funccionarios em Proprios Nacionaes

(Conclusão da 1ª. pagina)

sos seguintes: I) trabalhos continuos, como por exemplo: internos e enfermeiros em hospitaes; vigias, etc.; II) assistencia permanente, exemplo: directores de estabelecimentos de ensino, porteiros, continuos, motoristas, guardas de reservatorios, de represas, de mattas, etc.; III) localização dos serviços em pontos afastados dos centros urbanos e onde só existam edificios do serviço ou onde difficil seja a accommodação do funccionario, exemplo: Colonia de Alienados de Jacarépaguá, Mattas e Represas do Serviço de Aguas, etc.

De um modo geral, a residencia deve ser sempre obrigatoria em proprios nacionaes, junto aos locaes de trabalho, nos casos de assistencia permanente e directa e nos casos de situação dos serviços em locaes afastados (itens II e III). Estão no primeiro caso os directores de educandarios e institutos com internatos: Collegio Pedro II, Instituto Benjamin Constant, Instituto Nacional de Surdos-Mudos, Lyceus Industriaes.

Entendemos que além do director, no minimo devem pernoitar nesses estabelecimentos inspectores de alumnos em numero necessario á boa disciplina interna.

E' claro que onde apenas houver externato é dispensavel a permanencia desses funccionarios e do proprio director.

Nos hospitaes afastados do centro a obrigatoriedade de residencia do administrador se impõe.

A residencia dos guardas de represas, de reservatorios, de mattas (item II, em proprios nacionaes, deve se manter obrigatoria. Da mesma forma, deve ser fornecida morada, para outros empregados do Serviço de Aguas e Esgotos, incluidos no item III.

Entendemos mais que devem ser estabelecidos plantões onde fôr possivel, dividindo-se assim as horas de trabalho pelos diversos empregados das mesmas attribuições. Nesse caso será desnecessaria a residencia desses empregados em predios nacionaes.

Quando pela exiguidade do pessoal ou pequeno vulto do serviço não fôr possivel ou conveniente o estabelecimento do plantão, é vantajoso concederse moradia ao empregado (item III).

Em caso contrario, o augmento do quadro será necessario.

E', assim, conveniente a residencia de motoristas em predios existentes junto ás garages (item II). Evita-se com isso o pagamento de plantões.

A residencia de porteiro nos edificios sédes de repartições é aconselhavel e mesmo indispensavel quando se trata: de predios importantes, de predios onde se guardem valores ou onde haja serviço nocturno eventual.

A gratificação ou auxilio para residencia só se justificará quando no proprio em que se encontrar a repartição ou serviço não houver accommodações para residencia.

Neste caso, será conveniente que se fixe o local em que o funccionario deve obrigatoriamente residir, effectuando o serviço directamente o pagamento dos alugueres.

Convém, finalmente, que os proprios nacionaes, desnecessarios ao serviço publico, sejam alugados preferencialmente a empregados ou funccionarios que trabalhem em suas proximidades."

Concordando plenamente com o parecer da Commissão de Efficiencia, o sr. ministro da Educação determinou que fosse feito um projecto de lei, regulando a materia.

Viaja um consul geral

Embarca, hoje, no "General Artigas", afim de assumir o seu posto em Hamburgo, o consul geral Joaquim Antonio de Souza Ribeiro, acompanhado de sua familia.

O consul Souza Ribeiro, que exerceu as funcções de official de gabinete do ministro Macedo Soares e de chefe do gabinete do ministro Pimentel Brandão, é uma das figuras de realce no corpo consular brasileiro, dedicando-se a assumptos economicos e administrativos, de que é conspicuo technico.

No Curso Wenceslau Braz

HOMENAGEADO O PROFESSOR VENANCIO RIBEIRO MUNIZ

Promovido pelos professores e alumnos do Curso Wenceslau Braz, alli realizou-se ante-hontem, uma festa em homenagem ao professor Venancio Ribeiro Muniz, do corpo docente desse estabelecimento escolar, cujo anniversario natalicio occorreu naquella data.

Falaram nessa solennidade o director do Curso, professores e alumnos, tendo estes feito entrega ao anniversariante de um mimoso brinde.

Seguiu-se, após uma hora de arte, com a collaboração dos alumnos e ex-alumnos: Carlos Gonçalves, Eloá Passos, Lucy Mourão, Climenes Gomes da Silva, Yolanda O'Dwyer, Herminia Fonseca, Felicy Wattas Fausta e Déa Ulman, Sylvia Freire, Wanda Mello e Helena Peres de Andrade.

Varias familias de alumnos assistiram a reunião.

Noticias do Estado do Rio

Actos do Corregedor Geral — Ceremonias da Semana Santa em Nictheroy — Em defesa da saude da população de Nictheroy — No Prompto Soccorro de Nictheroy — Outras notas

ACTOS DO CORREGEDOR GERAL DA JUSTIÇA FLUMINENSE

Pelo desembargador Oldemar Pacheco, corregedor geral de Justiça Fluminense, foi indeferido, o pedido de correição parcial feito por Antonio Gomes de Souza, contra o juiz de direito da 1ª Vara da comarca de Iguassú', de despachos proferidos nos autos de notificação de inquilinos em uma acção executiva. Em face das informações prestadas pelo juiz, foi julgado não caber correição na especie.

AS CEREMONIAS DA SEMANA SANTA, EM NICTHEROY

Em todas as matrizes de Nictheroy, estão sendo celebradas as cerimonias da Semana Santa.

Hontem, na Cathedral, ás 20 horas, D. José Pereira Alves, bispo diocesano, fez a conferencia preparativa para a grande communhão de quinta-feira santa.

— Na matriz de São Lourenço haverá confissões para todos os fiéis e devotos nos seguintes horarios: das 6 ás 11 horas e das 13 ás 19 horas.

MATRIZ DE N. S. DAS DORES — Ahi haverá confissões das 8 1|2 ás 12 horas e das 14 ás 18 horas, sendo a parte da noite reservada ao homens catholicos.

SANTUARIO DE N. S. AUXILIADORA — A's 19,30 horas, haverá Via Sacra.

MATRIZ DE S. SEBASTIÃO — Será feita a Via Sacra a partir das 19,30 horas, finda a qual serão iniciadas as confissões para todos os fieis da parochia.

EM DEFESA DE SAUDE DA POPULAÇÃO DE NICTHEROY

Pelo serviço de fiscalização do entreposto de Leite de Nictheroy, foram examinados .... 15.005 litros de leite julgados proprios para o consumo.

Foram condemnados 450 litros de leite, sendo 50 sujo e 400 alcalino.

Pela fiscalização externa, foram examinadas 134 amostras de leite, na via publica, botequins e leiterias, sendo 133 consideradas boas para o consumo, e uma suspeita enviada ao laboratorio que, analyzada, foi considerada impropria para o consumo.

Foram apprehendidos e inutilizados, por não terem a capacidade exacta: —17 litros, 2 meios litros e 8 garrafas, do sr. Antonio da Silva, vehiculo numero 452.

NO PROMPTO SOCCORRO DE NICTHEROY

Pelo Prompto Soccorro de Nictheroy, foram medicadas as seguintes pessoas:

Francisco Alves Azevedo, de cor parda, com 28 annos, solteiro, pedreiro, morador no Sacco São Francisco, s|n, apresentando ferimento contuso ao nivel do 3º chirodactylo esquerdo, em consequencia de uma pedrada, no local acima.

— Luiz, filho de Octavio dos Santos, com 11 annos, morador á rua Alvares de Azevedo, 97, apresentando ferida contusa no joelho esquerdo;

— Paulo Lima dos Santos, com 59 annos, solteiro, residente á rua Barão do Amazonas, 59, apresentando ferimento contuso na região fronto-occipital;

— Benedicto Gomes, com 21 annos, solteiro, morador á rua Visconde do Rio Branco, s|n., apresentando ferida contusa no frontal;

—Henrique Alves Baptista, com 28 annos, solteiro, residente á rua Galvão, 39, apresentando ferimento contuso na região malar esquerda;

— Gabriel, filho de Salvador Monteiro, com 4 annos, morador á rua Visconde do Rio Branco, 283, apresentando ferimento contuso na região frontal;

— Mario Carmo dos Santos, com 16 annos, solteiro, residente á Alameda, 826, apresentando ferida contusa na região fronto-occipital;

— Paulo, filho de João Januario Mello, com 14 annos, operario, morador á rua Prefeito Villa Nova 155, apresentando contusão na perna direita, em consequencia de um ponta-pé quando jogava football.

— Alcindo Gonçalves Dias, com 37 annos, brasileiro, mecanico, residente á rua Leopoldo Fróes s|n., apresentando ferimento contuso no abdomen, produzido em consequencia de uma pancada com uma engrenagem de distribuição quando trabalhava numa garage.

— Francisco Mafolino, com 32 annos, casado, guarda-municipal, morador á rua Camara Coutinho, 13, em Neves, victima de queda na rua da Conceição, e, em consequencia escoriações [illegible] mentoniana;

— Luiz da França Gomes, com 65 annos, casado, guarda-freio, morador á rua Aracaty, no Rio, apresentando ferida contusa ao nivel da região glutéa esquerda, proveniente de uma queda no Canto do Rio.

Nada Fica a Dever ás Mais Perfeitas Instituições Italianas

Visitando o Instituto dos Industriarios, o sr. Renato Cecchi manifesta a sua magnifica impressão — Superada, no primeiro trimestre de funccionamento, a arrecadação prevista pelos estudos realizados

O sr. Renato Cocchi, do Centro de Estudos Corporativos da Universidade da Italia, que se encontra em nosso paiz observando a organização corporativa brasileira, vem visitando não só as repartições subordinadas ao Ministerio do Trabalho mas tambem os syndicatos de classe e os institutos e caixas de aposentadoria e pensões.

Nessas visitas, s. s. é sempre acompanhado pelo sr. Waldyr Niemeyer, assistente technico do gabinete do ministro do Trabalho, para tal fim designado pelo titular daquella pasta, sr. Waldemar Falcão.

Hontem, o sr. Renato Cocchi esteve em visita ao Instituto de Aposentadoria e Pensões dos Industriarios, sendo ali recebido pelo presidente da instituição, sr. Plinio Cantanhede, e outros altos funccionarios.

O illustre visitante percorreu, com grande interesse, todas as dependencias da nossa maior organização de previdencia, ouvindo os esclarecimentos que lhe eram prestados.

Poude assim o sr. Renato Cecchi verificar, que, — segundo suas proprias declarações, — nada fica o Instituto dos Industriarios a dever ás mais perfeitas instituições da moderna Italia.

Apresentou-lhe o sr. Plinio Cantanhede os quadros de arrecadação referentes ao primeiro trimestre de 1938, mostrando-se s. s. agradavelmente surpreendido com os admiraveis resultados nelles evidenciados.

Com effeito, a arrecadação prevista para o primeiro trimestre de funccionamento do Instituto, baseada nos dados fornecidos pelo Censo dos Industriarios, realizado pela extincta Commissão Organizadora do I. A. P. I., foi de muito superada neste periodo inicial. Em alguns Estados da Federação, o augmento attingiu a mais de 100 %. Rarissimos os casos de decrescimo.

A arrecadação pelas Agencias Postaes Telegraphicas vem, egualmente, demonstrar, nesta penosa phase inicial, de implantação, o grande esforço de que são capazes os nossos funccionarios postaes, de tal fórma se vem elles empenhando no cumprimento da missão que lhes foi entregue.

Manifestou tambem o sr. Renato Cocchi a sua esplendida impressão pela immediata contabilização das importancias arrecadadas. E' assim que, em 31 de março, já se achavam contabilizados 80 % da arrecadação total notificada pelos orgãos arrecadadores do Instituto.

Poude s. s. verificar, pelo Boletim de Arrecadação do dia 11 do corrente, que o Instituto já retomara o seu rythmo normal na contabilização dos recolhimentos, accusando, nessa data, [illegible] percentagem minima de 7 % a ser contabilizado num total de mais de uma dezena de milhares de contos.

Constatou egualmente que a arrecadação não contabilizada corresponde em geral á proveniencia dos Estados mais distantes da Administração Central do Instituto.

Encerrando a sua cordial visita, o professor Renato Cocchi manifestou mais uma vez a magnifica impressão que lhe deixou a modelar organização do Instituto de Aposentadoria e Pensões dos Industriarios.

As commemorações do dia Pan-Americano hoje nas Escolas Municipaes

O director de Departamento de Educação da Prefeitura dr. Mario Casassanta, determinou que fosse commemorado hoje, quarta-feira, dia 13 do corrente, em todos os estabelecimentos de ensino da Municipalidade, o Dia Pan-Americano.

As professoras deverão informar cuidadosamente aos alumnos acerca da signigicação e importancia social do Dia Pan-Americano — expressão dos sentimentos e idéas communs das Nações do Continente, no sentido de sua approximação moral juridica, politica, economica, para o desenvolvimento da civilização christã do Novo Mundo — realizando aulas, redações, desenhos, mensagens, albuns e quatro exercicios allusivos á data.

A nova séde do Centro Universitario do Rio de Janeiro

A PROXIMA FESTA DE INAUGURAÇÃO

O Club Universitario do Rio de Janeiro acaba de installar-se no 3º andar da Avenida Almirante Barroso nº. 1, onde esta a disposição de seus socios, o bar, bilhares e bibliotheca.

Solennizando a inauguração de sua nova séde o Centro levará a effeito dentro de breves dias, uma grandiosa festa cujo programma já está sendo elaborado.

Em maio proximo duas embaixadas excursionarão a São Paulo e Bello Horizonte, nella estando incluidas turmas de natação e foot-ball e ainda um grupo de academicos de Direito que defenderá o C. U. R. J. num Jury simulado que será realizado naquellas cidades.

Sciencia Christã

O christianismo é uno, indivisivel. As religiões, apenas, são faces unilateraes, de uma Verdade Eterna. Ninguem se pode ufanar de a possuir inteira. Dahi surgirem as competições muito humanas, entre crenças, cultos e opiniões. Segue, porém, as pégadas do Mestre. Abarca num só sentimento, todas as criaturas. Faz mais: — como Francisco de Assis inclue no sentimento fraterno todos os sêres da Criação. A limitação é consequente do erro e do medo. O ignorante não vê: mal enxerga as coisas materiaes que lhe impedem e estorvam o caminho. O sabio, porém, descortina horizontes. Comprehende a unidade indissoluvel da Vida. Não teme, porque sabe. Sabe porque não tem do que temer.

O christianismo na sua universalidade não vê opiniões: — selecciona sentimentos, attitudes e acções.

A Sciencia Christã é a comprehensão interna das verdades divinas contidas nos evangelhos de todas as religiões.

Todas são optimas quando conduzem á Illuminação. As praticas habituaes e rithualisticas se pesam pelas obras de solidariedade humana que ellas possam estimular. — "Pelos frutos as conhecereis" — disse o Mestre.

Em nada servem as intenções que se não exemplificam em actos quotidianos e heroicos.

Mas, o maior de todos heroismos é viver, a vida como precisa ser vivida.

Assenhoreiemos de nosso destino e tudo mais nos virão em accrescimo. No mundo das coisas o homem impera: é o iman que as attrãe e domina. Transformae-vos em senhores — nunca em escravos das coisas, que se assemelham á sombra quando anciamos por tel-as.

Liberta-te antes de sonhares com a liberdade.

PROF. D. S. CLAIR
(Do Instituto Psychoenergetico).

A SCIENCIA CHRISTÃ é a comprehensão dos phenomenos internos da consciencia humana.

Nesta columna do DIARIO CARIOCA responderemos a quaesquer perguntas sobre os problemas moraes de cada um, dentro dos principios scientificos da psychologia e do christianismo scientifico do Novo Pensamento.

Correspondencia ao prof. D. S. Clair, secção — Sciencia Christã — DIARIO CARIOCA.

COMO A FRANÇA SE PREPAROU PARA A GUERRA

(Conclusão da 1ª. pagina)

vidos ás suas occupações civis, outros tomarão os seus logares. Aquelles reservistas constituem a columna vertebral de um exercito de 8.000.000 de homens que a França pode mobilizar immediatamente após á declaração de guerra.

A França pode tambem dispôr de uma grande quantidade de combatentes negros de suas colonias africanas e está habilitada a equipal-os com o maior stock de armas e munições que qualquer exercito até, hoje possuiu.

10 MILHÕES DE GRANADAS

Sabe-se que um numero superior a 10.000.000 de granadas se acham guardadas em subterraneos nas proximidades da fronteira. Periodicamente, esta munição é retirada dos depositos, descarregada e enviada ás fabricas para ali ser verificada. Em seguida, é novamente recolhida aos paióes.

Aquellas granadas são uma parte do equipamento da Linha Maginot, cujas fortificações, em certos pontos abrangem uma faixa de 30 milhas de largura.

A MELHOR MARINHA DO CONTINENTE

Fluctuando, a França tem, provavelmente, ainda a melhor marinha de guerra do continente, mas a Italia está rapidamente se emparelhando com ella. Forte no tocante a cruzadores ligeiros, a França caminha á frente de todas as outras potencias do mundo no que se refere a submarinos. Ella dispõe de sete navios capitaes em serviço e um outro — "Strasbourg" — prestes a ser incorporado á frota. Os couraçados "Jean Bart" e "Richelieu", de 35.000 toneladas, estarão promptos para o serviço por volta de 1940 a 1941.

GRANDE FROTA AEREA

Todas as potencias européas conservam em segredo os detalhes de suas forças aereas, de vez que não existe qualquer accordo internacional que as obrigue a trocar informações nesse sentido. Entretanto, no Parlamento foi declarado que a frota aerea franceza somente é inferior em numero á da Russia Sovietica. A França tem no minimo 3.000 aviões de combate, mas o total real é provavelmente muito mais elevado por motivo de crescente programma de construcções desde que as fabricas foram nacionalizadas.

A actual greve tem perturbado o rythmo da realização desse programma, mas dentro de pouco esse rythmo proseguirá.

Existe um stock disponivel de petroleo e gasolina para quatro mezes, mas se as minas de carvão paralysassem o serviço, o combustivel seria sufficiente para dois dias, somente.

Tentando solucionar aquelle ponto fraco em seu apparelhamento militar, a França vem fazendo importantes experiencias com o "gaz das florestas" (feito de carvão gazogenio).

PREPARATIVOS BELLICOS DA FRANÇA

O exercito francez pode ser transportado em tanks e caminhões accionados pelo gasogenio.

MATERIAS PRIMAS

O algodão, materia prima vital em uma guerra, tem sido alvo de grande attenção e os stocks francezes são sufficientes para seis mezes. De conformidade com as estatisticas de exportação dos Estados Unidos, a França tem importado quantidades crescentes de manganez, nickel e outros metaes necessarios ás industrias bellicas. Emquanto a França permanecer alliada da Grã Bretanha em uma guerra, pode contar com a marinha britannica para auxilial-a a comboiar através do Atlantico os navios carregados de materias primas e material bellico.

Os francezes, vivendo sob a constante ameaça da guerra são propensos a encaral-a philosophicamente. Os avisos sobre raids aereos affixados ás portas, recordam aos francezes que a qualquer momento pode estalar a guerra. O custo da preparação acha-se constantemente perante seus olhos. Por essa razão, muitos francezes tomam a mesma attitude em relação á "La Guerre" que os povos de outros paizes observam relativamente ao pagamento do imposto sobre a renda — algo que é desagradavel mas inevitavel. — (U. P.)

E'cos da visita ao Brasil, do chanceller argentino

UMA CARTA DO MINISTRO CANTILO AO PRESIDENTE DA A. B. I.

O sr. Herbert Moses, presidente da Associação Brasileira de Imprensa, recebeu do ministro D. José Maria Cantilo a seguinte carta:

"Sr. presidente. Tenho o prazer e a honra de accusar o recebimento da "Carteira de Socio Itinerante", que essa Associação me outorgou como membro de "Arbras" (Argentina-Brasil), sympathica criação do espirito de fraternidade que encontrei na inolvidavel acolhida que a A. B. I. me dispensou, durante a minha visita ao Brasil. Agradecendo — sr. presidente — esta nova prova de amizade e consideração tenho o prazer de apresentar-lhe as minhas cordiaes saudações. (a) José Maria Cantilo."

O ministro do Trabalho recebeu hontem o Syndicato dos Empregados da Cantareira

O ministro do Trabalho, sr. Waldemar Falcão, recebeu, hontem, em seu gabinete, uma commissão de representantes do Syndicato de Empregados da Companhia Cantareira. A commissão conversou longamente com o sr. Waldemar Falcão, tratando da questão de augmento de salarios e de outros assumptos do interesse da classe.

Continuam atrasados os trens mineiros

DEVIDO AO DESASTRE DE SOBRAGY

Devido aos trabalhos que estão se realizando na ponte Poço Manso, entre Affonso Arinos e Sobragy, onde occorreu um desastre sabbado, á noite, os trens mineiros que se destinam ao Rio estão chegando a Alfredo Maia com uma hora e quarenta minutos de atraso.

Naquelle local continuam diversas turmas trabalhando activamente para o restabelecimento do trafego, o que se deverá verificar dentro em breve.

Já regressaram de Poço Manso, para onde seguiram segunda-feira em companhia de outros engenheiros, o dr. Mario Castilhos do Espirito Santo, chefe da Locomoção da Central do Brasil.

De Honolulu ao Rio em avião

Em viagem de turismo, acaba de chegar a esta capital, pelo avião da Pan American Airways, o sr. Joaquim Garcia, banqueiro hawaiiano, da ilha de Maui.

O sr. Joaquim Garcia emprehendeu uma viagem aerea pelos paizes da America latina, tendo voado, em primeiro logar, no hydro-avião transpacifico da Pan American Airways, de Honolulu a San Francisco, de onde proseguiu para Los Angeles, Mexico, Panamá, Colombia, Venezuela e Trinidad, neste ultimo porto embarcando no "baby-clipper" que o trouxe ao Rio de Janeiro.

Pretende o sr. Garcia demorar-se nesta capital até o proximo dia 22 de abril, quando proseguirá pelo avião "Douglas" para Buenos Aires, Chile, Peru etc.

As repartições da Prefeitura não funccionarão Quinta, Sexta e Sabbado de Alleluia

O prefeito Henrique Dodsworth, de accordo com a praxe, resolveu que não funccionem as repartições da Prefeitura na quinta-feira, sexta-feira e sabbado desta semana.

Presa de Grande Emoção, o Povo de S. Paulo Assistiu ao Enterramento das Victimas do Desastre do Braz

Morreram todos asphyxiados, diz a pericia --- Novos depoimentos colhidos sobre os tragicos acontecimentos --- Melhoram os feridos --- A solidariedade das autoridades estaduaes --- O programma da vesperal tragica

O CINE OBERDAN ESTAVA SUPERLOTADO! — OS ESPECTADORES DOS CINEMAS DO RIO LIVRES DESSE PERIGO

S. PAULO, 12 — A cidade ainda não se refez do espanto e do abalo que a tragedia de domingo occasionou. Em todo logar commenta-se o succedido, pelo numero de victimas e, principalmente, por se tratar de entes que apenas desabrochavam para a vida. O epilogo do drama do cinema Oberdan foi ainda mais doloroso que o desenrolar das scenas amplamente descriptas. Tinha-se, já, plena consciencia de tudo: tinha-se formado na mente de todos a concepção nitida do quadro movimentado por uma multidão tomada de pavor, de modo que o enterro das victimas fazia reviver o acontecimento em todos os seus detalhes. As ruas por onde passaram os feretros estavam cheias. O povo, que os via, conservava-se mudo, com a physionomia confrangida. Nos cemiterios, curiosos e parentes irmanavam-se na mesma dor. São Paulo não conheceu, como nestes dois dias, um facto que o compungisse tão profundamente e de um modo tão generalizado.

A CAUSA MORTIS

Os enterros começaram a sair desde as 15 horas. A primeira victima sepultada foi o menino Salvador Arrungo, de 11 annos de edade. Os feretros dirigiam-se simultaneamente para os cemiterios da Quarta Parada, do Araçá, da Penna e de Itaquera. Desde aquella hora até ao anoitecer não pararam essas romarias funebres.

Os medicos legistas, que examinaram os corpos, attestaram que as mortes, em sua maioria, foram occasionadas por asphyxia. As crianças, que corriam dentro do cinema, em busca da unica saida, foram imprensadas nas paredes, ou pisoteadas no thorax.

PROSEGUE O INQUERITO

O inquerito instaurado para se apurar a responsabilidade da empresa pela deficiencia do cinema, prosegue sob a presidencia do delegado Brasiliense Carneiro. Procura-se apurar tal responsabilidade, porque sabe-se que o cinema tem a lotação de mil e seiscentas pessoas. No emtanto, permittiram, na matinée de domingo, que entrassem perto de duas mil. Um dos garotos feridos, e que se acha na Santa Casa, ouvido, teve occasião de frizar este detalhe: elle entrou no cinema, e como não encontrasse nenhum logar, ficou atrás de todo mundo. Foi, aliás, a sua salvação, porque poude safar-se com maiores probabilidades de exito, sendo mesmo assim pisado e machucado pela massa popular que o levou de roldão.

O DEPOIMENTO DE DOIS ESPECTADORES ADULTOS

Como informámos, hontem já foram ouvidos o gerente e o operador. Suas declarações nada adeantaram. Limitaram-se a descrever o que presenciaram no momento da balburdia. Hoje, porém, o redactor da Agencia Nacional esteve na delegacia e soube que foram interrogados alguns dos espectadores adultos, entre elles Thomaz Marques e Carlos Bresser. E' curioso o depoimento de ambos. Declararam que assim que ouviram o grito de fogo, largaram a correr, sem saber porque. Não viam nenhum clarão, nenhuma chamma, nada que denunciasse o perigo annunciado. Mas todo mundo corria, e elles seguiam a onda. Viram, assim, varias crianças se atirar das geraes e pular nas cadeiras, aos gritos, parecendo alucinadas, e viram muitas caindo e sendo pisadas.

OS FERIDOS MELHORAM

O sr. Durval Vilalva, em nome do secretario da Segurança Publica, visitou os mortos no necroterio e os internados nos hospitaes. Hoje, por informações colhidas pela Agencia Nacional, os feridos estavam bem melhores. Alguns passavam bem, devendo ter alta dentro de poucos dias.

CASA ROUBADA, TRANCA NA PORTA

Em consequencia do tragico acontecimento, o director da Censura, sr. Ariovaldo Telles, mandou proceder á uma inspecção rigorosa em todos os theatros e cinemas desta capital. A' ordem é para cassar os alvarás áquelles que não tenham obedecido ás posturas.

SUGGESTÃO

Os jornalistas estiveram no gabinete do director da Censura, a quem pediram sua impressão sobre a occorrencia. O senhor Ariovaldo Telles disse acreditar que o panico fôra occasionado por uma simples suggestão. A assistencia se emocionara, evidentemente, com o film que se passava, um film forte de aventuras, e que na occasião mostrava um combate aereo. A multidão, já emocionada com as scenas da téla, deixou-se empolgar com o grito de fogo, e viveu uma scena real, de grande intensidade dramatica.

A SOLIDARIEDADE DAS AUTORIDADES ESTADUAES

O governo do Estado, como se sabe, offereceu-se para custear todos os enterros. Só vinte familias aceitaram o offerecimento. Afóra esse gesto de solidariedade humana, o governo estadual resolveu na impossibilidade de serem acompanhados todos os enterros, mandar um seu representante visitar todas as familias enlutadas. Desincumbiu-se dessa missão o capitão Jayme Barros de Camargo.

UM MAUSOLÉO

Foi bem recebida a iniciativa da Radio Tupy de S. Paulo, abrindo uma subscripção publica, destinada ao levantamento de um mausoléo para as victimas do desastre de domingo. A lista de adhesões já conta com varios nomes.

O PROGRAMMA DA VESPERAL TRAGICA

Os tres films, que o cinema Oberdan annunciava para domingo, e que por serem films de aventuras tantas crianças arrastou para a vesperal, foram os seguintes: Astucia contra a força; Criminosos do Ar; e Ameaça das Selvas. Como se vê, o ultimo film não poude ser exhibido, pois a tragedia começou quando se estava no fim da passagem dos "Criminosos do Ar".

O Bureau de Policia Continental

VISITOU O CHEFE DE POLICIA DE BUENOS AIRES O SR. CESAR GARCEZ

Sr. Cesar Garcez

BUENOS AIRES, 12 — O sr. Cesar Garcez, director geral de investigações do Rio de Janeiro, fez uma visita de cortezia ao chefe de policia.

Dado que os chefes de investigações da Argentina, Brasil, Chile e Uruguay estão de accordo quanto á criação de um Bureau de Policia Continental, o sr. Cesar Garcez conferenciará de um momento para outro com as autoridades afim de concretizar esse proposito.

Segundo se assignala a criação do referido Bureau deverá ser approvada officialmente pelos respectivos governos, sendo que o da Argentina ainda não o fez. — (U. P.)

Nutrição energetica do leite

Um kg. de leite = 170 grammas de queijo = 200 grammas de feijão = 174 grammas de aveia = 265 grammas de pão de trigo = 190 grammas de fubá de milho = 815 grammas de batata = 260 grammas de arroz = 220 grammas de carne = 9 ovos.

Reuniu-se hontem o Conselho Federal de Commercio Exterior

Realizou-se, hontem, no Palacio Itamaraty, a 10ª sessão ordinaria do Conselho Federal de Commercio Exterior, sob a presidencia do director executivo, ministro Barbosa Carneiro, com a presença dos conselheiros João Maria de Lacerda, Arthur Torres Filho, Domingos Fleury da Rocha, Benjamin do Monte, Pedro Mendonça Lima, João de Lourenço, Euvaldo Lodi, Franklin de Almeida, Alvaro Porto Moitinho e dos consultores technicos Adamastor Lima, Léo de Affonseca, Misael F. Penna, Guilherme Weinscheinck e Frederico Cesar Burlamaqui.

O director executivo declarou estar presente á sessão o senhor Paulo Ramos, digno interventor federal no Maranhão, que, por mais de uma vez, dava ao Conselho a honra de sua visita, a quem saudava com especial attenção em nome de seus pares, e convidava os senhores conselheiros a trocarem idéas com o sr. interventor, a respeito da situação economica do Estado, que s. ex. tão proficientemente administra.

A seguir, é lida a acta da sessão anterior, que é approvada, depois de feita pelo Conselheiro Euvaldo Lodi, uma declaração de que, conforme se verificava da leitura da acta que se acabava de proceder e da publicação detalhada feita aos jornaes de quarta-feira passada, não é verdadeira a noticia que alguns vespertinos publicaram, logo após á ultima sessão, de haver elle votado contra o comparecimento do Brasil á Conferencia a ser realizada sobre Padrão de Vida, quando a sua manifestação fôra exactamente opposta, isto é, encareceu o nosso comparecimento, uma vez que de nós partira a indicação nesse sentido, na Conferencia da Paz, de Buenos Aires.

Passou-se depois ao exame do resumo do expediente.

No gabinete militar

O GENERAL ULYSSES LONGO VISITOU O MINISTRO EURICO DUTRA

O ministro da Guerra, recebeu hontem á tarde, em conferencia, no seu Gabinete, os generaes Almerio de Moura, Manoel Rabello, Meira de Vasconcellos, Mauricio Cardoso, Horta Barbosa e Isauro Reguera, coronel Gustavo Cordeiro de Farias e varios outros officiaes superiores.

O general Ulysses Longo, da Aeronautica Italiana, na America do Sul, esteve hontem, em visita de cortezia ao ministro Eurico Dutra, com quem palestrou demoradamente, finda a qual se retirou.

Visitará o Chile o Chanceller José Maria Cantilo

RELEMBRANDO O PACTO PACIFISTA DE 25 DE MAIO DE 1915

O saudoso chanceller Lauro Muller, cuja actuação é hoje lembrada

BUENOS AIRES, 12 — Em editorial de hoje, "La Razon", referindo-se á possivel viagem do chanceller Cantilo ao Chile, escreve:

"Se se confirmar a versão da visita ao paiz de além cordilheira, terá as mesmas consequencias importantes para o desenvolvimento das relações entre as duas nações irmãs nesta parte do Continente.

Em primeiro logar, a idéa se encontra em ambiente, e além disso está de accordo com o plano que, nesse sentido teria formulado o sr. Oswaldo Aranha, communicando-o ao sr. Cantilo em sua passagem pelo Rio de Janeiro."

Depois de recordar os pensamentos argentinos favoraveis aos accordos, declara: "A projectada visita do sr. Cantilo traz á memoria a primeira iniciativa do famoso pacto pacifista de 25 de maio de 1915, firmado pelos srs. Lauro Muller, Lira e Murature, representando, respectivamente, o Brasil, o Chile e a Argentina cuja efficiencia foi poderosa num grave momento para a paz americana.

Dissipadas as desconfianças que toldaram o panorama continental, chegou a hora de serem realizados aquelles altos propositos do passado, dando-lhes um caracter integralmente americano, para apresentar ao mundo um solido bloco." (U. P.)

FERIDAS

NOVAS E ANTIGAS

TRATAMENTO RAPIDO, RADICAL, RACIONAL E SCIENTIFICO, COM A

SANTOSINA

Preço 3$500, pelo Correio 4$500. Pedidos — Emilio Perestrello, rua Uruguayana, 66 — Rio.

Nossos Cinemas Livres de Incendio!

CABE AOS PAES CARIOCAS ORIENTAR SEUS FILHOS

DIARIO CARIOCA, tendo entrevistado os proprietarios de cinemas desta capital, pode informar aos seus leitores, com absoluta segurança, que, obedecendo ás exigencias do Corpo de Bombeiros e da Policia, os nossos cinematographistas têm as cabines de projecção internamente isoladas por meio de cimento armado.

Desta forma, no caso de um incendio, que só é possivel verificar-se no interior das cabines, não ha absolutamente perigo de as chammas se communicarem ao resto do predio, não chegando mesmo a ser o facto presentido pelos espectadores, como em verdade já ha succedido varias vezes.

Assim, alarme ou grito de fogo, ouvido no interior de qualquer dos cinemas cariocas, só poderá ser brincadeira de pessimo gosto, condemnavel e passivel de punição energica.

Será, portanto, de real utilidade, que os cariocas previnam aos seus filhos, aconselhando-os a não correrem e nem mesmo deixarem seus logares, pois dada a impossibilidade de incendios em nossos cinemas, só o panico e o consequente atropelo poderão ser causa de desastres lamentaveis.

Essa advertencia, opportuna e precisa, de que em nossos cinemas é impossivel haver incendios — repetimos — deve ser feita pelos paes cariocas aos seus filhos.

Será esse, sem duvida, o melhor meio de defesa contra certos espiritos irresponsaveis, que se divertem com o sacrificio do socêgo alheio.

LIVRARIA ALVES
Livros collegiaes e academicos

Os heroes do ar em visita á A. B. I.

AGRADECIMENTO DOS AZES ALLEMÃES A' IMPRENSA

Esteve em visita á séde da Associação Brasileira de Imprensa o commandante Engel que, em nome de seus companheiros de "raid" quiz expressar ao presidente daquella instituição de jornalistas o seu profundo reconhecimento pelas attenções dispensadas aos "raidmen" durante a sua travessia do Atlantico. Disse o commandante Engel que em nenhuma parte teve tantas demonstrações de carinho e regosijo pelo exito de seu commettimento do que no Brasil, através dos jornaes brasileiros. O presidente Herbert Moses, agradecendo as referencias, declarou ao visitante que sentia-se feliz por ser o intermediario dessas felicitações aos jornalistas patricios e assegurou ao illustre visitante os protestos de amizade da imprensa do Brasil a todos quanto empreendem, como o commandante Engel, obras de approximação fraternal dos povos.

Instrucção preventiva

A PORTARIA DO PREFEITO HENRIQUE DODSWORTH COM RELAÇÃO A'S CRIANÇAS DAS ESCOLAS

O prefeito Henrique Dodsworth determinou que em todas as escolas do Districto Federal fossem realizadas, pelos respectivos professores, prelecções em torno do doloroso acontecimento verificado, ha poucos dias, num dos cinemas da capital do Estado de São Paulo, de tão graves consequencias, e que veiu enlutar a familia paulista.

Essas prelecções, que deverão ser feitas em linguagem accessivel aos escolares, visam demonstrar os inconvenientes da indisciplina e da falta de controle nos momentos que requerem calma e prudencia, salientando ao mesmo tempo a impropriedade e os maleficios da presença de crianças de pouca edade, nos recintos em que haja agglomerações, quer sob o ponto de vista educacional, quer moral e physico.

Dr. Water B. Moreira
Molestias de utero, ovarios, partos e operações
RES.: FERREIRA DE ANDRADE, 12 — Tel. 29-3460
CONS.: ARCHIAS CORDEIRO n. 198-sob.

O funccionamento dos Bancos na Semana Santa

A exemplo dos annos anteriores, os bancos desta capital, na quinta-feira, só funccionarão até ao meio-dia. No sabbado de Alleluia sómente farão cobranças. Sexta-feira, sendo feriado nacional, não funccionarão.

O novo official de gabinete do ministro da Guerra

FOI NOMEADO O MAJOR PERY CONSTANT BEVILACQUA

Major Pery C. Bevilacqua

O ministro da Guerra, em data de hontem, nomeou o major da arma de artilharia Pery Constant Bevilacqua, para exercer as funcções de official de seu gabinete, em substituição ao official de egual posto, Alexandrino Motta, que acaba de ser nomeado pelo governo para commandar o Forte de Copacabana.

O novel official de gabinete, é um militar culto, possue todos os cursos superiores do Exercito e tem exercido innumeras commissões de destaque, inclusive a de addido militar de nosso paiz, junto ao governo do Paraguay, onde revelou muita discreção e intelligencia.

O major Pery Bevilacqua tomará posse em dias desta semana.

A Antarctica e a A. B. I.

A Associação Brasileira de Imprensa continua executando um programma de festas e homenagens, em torno da data de sua fundação commemorativa do 30º anniversario de uma vida de trabalho e iniciativas em pról da familia jornalistica. Muitas foram as provas de affecto e solidariedade recebidas pela grande entidade, quer no mundo official, quer da sociedade em geral.

Dentre essas homenagens a que mais a sensibilizou, pela delicada lembrança do gesto, foi a fidalguia da Grande Companhia Antarctica Paulista que, a exemplo dos annos anteriores, associando-se ao regosijo dessa excepcional ephemeride, mandou servir na tarde do dia 7, na nova séde da A. B. I., farto e delicado "lunch", executado pela Confeitaria Colombo, não só aos associados e convidados, como aos operarios que prestaram seu valioso concurso ás grandes obras do Palacio da Imprensa. Nessa festa elegante, que correu em perfeita ordem, foram servidas a todos os presentes, em abundancia as extraordinarias cervejas e deliciosos guaranás do fabrico da Grande Companhia Nacional — a Antarctica Paulista.

O gesto de finura e fidalguia da administração da Antarctica Paulista, desta Capital, muito sensibilizou a todos os presentes e sobremodo á familia da imprensa.

E'cos da viagem especial ás Republicas do Prata

O GENERAL GO'ES MONTEIRO PARTIU HONTEM, PARA S. LOURENÇO AFIM DE SE AVISTAR COM O CHEFE DA NAÇÃO

O general Góes Monteiro, chefe do Estado Maior do Exercito, que desde o seu regresso da viagem especial feita ás Republicas do Prata, não tinha se avistado ainda com o sr. presidente da Republica, por varios motivos, partiu hontem, pela manhã, para São Lourenço, onde se encontra aquella autoridade.

S. ex., que esperava viajar de avião, seguiu em carro-motriz da E. F. C. B., visto o máo tempo não permittir, fazendo-se acompanhar de pessoas de sua familia, do seu ajudante de ordens, capitão Colluccio e do major Machado Lopes. A demora do general Góes nessa localidade será curta.

Instituida uma 3.ª Secção na Secretaria da Guerra

O ministro da Guerra, segundo publicou o "Diario Official" de hontem, baixou uma portaria instituindo a 3.ª Secção da Secretaria da Guerra, que funccionará como orgão do pessoal civil do Ministerio da Guerra.

Com a nova organização, serão requisitados funccionarios de outras repartições militares para o funccionamento da nova dependencia daquella Secretaria de Estado, cuja direcção está a cargo do dr. Edmundo Enéas Galvão, recentemente nomeado para esse alto cargo, por merecimento, como tivemos occasião de registar.

A Sociedade Inter-Americana de Propaganda Offereceu Um "Cock-Tail" á Imprensa

A reunião de hontem á tarde, na séde desta novel empresa de publicidade

Um aspecto do "cock-tail"

Antes de partir para os Estados Unidos, onde vae em viagem de negocios, e em regosijo pela inauguração da Sociedade Anonyma Inter-Americana de Propaganda, da qual é director-presidente, o sr. A. d'Almeida reuniu hontem, á tarde, em seu escriptorio, na praça Getulio Vargas, onde tem séde a referida empresa, os seus amigos da imprensa e clientes, offerecendo-lhes um "cock-tail".

Desta reunião, que transcorreu num ambiente de franca cordialidade, participaram vultos de destaque da imprensa, quasi todos os chefes de publicidade da imprensa carioca e grande numero de convidados.

A todos o sr. A. d'Almeida dispensou as melhores attenções, [illegible] Sociedade Inter-Americana de Propaganda, [illegible] "cock-tail" [illegible] conhecido [illegible] publicidade [illegible] muito felicitado por sua recente eleição para conselheiro da Camara de Commercio Americana, [illegible] capacidade [illegible] da difficil arte de [illegible]

Salva a Catalunha!

Habil manobra do exercito republicano annulla toda a offensiva das tropas franquistas — "Faremos de cada arvore um parapeito e de cada casa uma trincheira" — diz El Campesino em carta aberta aos senhores Negrin e Companys

Sr. Companys

BARCELONA, 12 (Irving Pflaum, correspondente da United Press). — O punhal legalista cravou-se, esta manhã, no coração do systema de communicações dos nacionalistas na frente de Aragon.

As forças governistas que mantinham as posições de defesa na margem do Ebro e em Cinca, realizaram um movimento habil. Em vez de enfrentar o inimigo do outro lado do rio, marcharam em direcção ao norte com tres objectivos. Um delles é a usina hydro-electrica de Sero, que fornece á Catalunha cerca de quinze por cento da energia. Um outro é Fraga, conhecida como a chave estrategica da frente central de Aragon e porta das estradas e ferrovias da Catalunha.

Se a cidade puder ser collocada ao alcance da artilharia governista, o avanço nacionalista a leste e ao norte da Catalunha poderá ser detido sem perda de forças e de tempo para os legalistas.

O terceiro motivo, talvez o mais importante, é deter o amplo movimento de flanco executado pelos nacionalistas que, da região de Lerida, ameaçam envolver a linha de defesa do Ebro pelo norte.

Os observadores consideram essa offensiva legalista como parte de um grande plano, sendo realizada antes que as tropas descansadas do general Franco iniciem o segundo grande ataque. Ao sul do Ebro, a desesperada resistencia das brigadas internacionaes impede o avanço da columna nacionalista na estrada de San Mateo a Vinaroz. Essa linha é considerada a mais vital para a defesa da costa.

Na estrada de Saragoça a Lerida, o que se noticia, avança uma outra columna nacionalista. Reforços legalistas enviados para essa estrada esperam deter o avanço. Os sectores de Ebro e do Cinca foram varridos; comtudo o sul dos nacionalistas está exposto a ataques de rectaguarda e por esse motivo as tropas do general Franco têm que avançar vagarosamente.

No sector do extremo norte, reiniciaram-se as actividades em Sort. As linhas de defesa através as elevadas montanhas talvez sejam sufficientes para oppôr resistencia. Algumas forças republicanas da região estão em perigo de ficarem isoladas; mas com a fronteira franceza nas proximidades, difficilmente serão capturadas em massa.

Varios milhares de voluntarios, operarios e soldados chegaram á região. De accordo com os observadores, a luta treinou esses voluntarios mais ou menos sem pratica de combate.

Hoje ainda havia luz electrica em Barcelona, pelo menos com oitenta por cento do consumo

Sr. Juan Negrin

normal. Os bondes e trens electricos estão trafegando com horarios reduzidos, levando superlotação. Os depositos de carvão estão cheios para occorrer a qualquer emergencia. A agua não foi limitada, correndo abundantemente. — (U. P.).

"EL CAMPESINO" TEM FE' NA CATALUNHA

BARCELONA, 12 — Em carta aberta dirigida aos senhores Azana, Companys e Negrin, respectivamente, presidente do governo central, presidente da Generalitat catalã e ministro da Defesa, o sr. Valentim Gonzalez, conhecido como "El Campesino" e commandante da 46ª Divisão, instou no sentido de ser renovada a resistencia contra os nacionalistas, escrevendo: "Faremos de cada arvore da Catalunha um parapeito, de cada casa uma trincheira e de cada montanha um forte". — (U. P.).

Preso um pharmaceutico communista

FORTALEZA, 12 — A delegacia de Ordem Politica e Social effectuou a prisão do pharmaceutico Luiz Fraga, residente em Cascavel, contra o qual pesam suspeitas de actividades communistas.

Luiz Fraga, que já fôra preso quando da decretação, pela primeira vez, do estado de guerra, foi procurado pela policia politica desta capital, logo que se poz em vigor, novamente, aquella medida de segurança.

Debalde, porém, foram os esforços dos investigadores no sentido de captural-o, pois Luiz Fraga evadiu-se de Cascavel, tornando infrutiferas todas as diligencias policiaes.

Ha dois dias, quando descia de um omnibus de Cascavel, na praça dos Voluntarios, o pharmaceutico accusado de communista foi detido por investigadores da Delegacia Social, os quaes ainda tinham ordem de prendel-o.

Na Ordem Politica, Luiz Fraga foi submettido a rigoroso inquerito, durante o qual confessou que fugira, de facto, logo que lhe informaram que a policia estava no seu encalço.

O delegado José Góes mandou recolhel-o, mais tarde, á Casa de Detenção, onde o mesmo se encontra. — (A. N.)

Nomeado dois novos ministros no Equador

QUITO, 12 — O "Jeffe Supremo" acceitou a renuncia do ministerio inclusive a do ministro do Interior que só hontem foi apresentada por este ultimo.

Acabam de ser nomeados os seguintes ministros:

Interior — Coronel Humberto Rosales.

Obras Publicas — Commandante Joaquim Samaniego.

Espera-se a qualquer momento a nomeação dos demais ministros. — (U. P.).

Setimo Anniversario da Republica da Hespanha

A's vesperas do grande acontecimento, Paris hospeda varios vultos como Zamora, Leizaola e Aguirre, trabalhando pela causa que defendem

PARIS, 12 (Ralph Heinzen, correspondente da U. Press) — Nas vesperas do setimo anniversario da proclamação da Republica na Hespanha, o seu primeiro presidente, sr. Alcalá Zamora, refugiado em Paris desde o inicio da guerra civil, publicou um appello em prol de uma proxima paz e aconselhou aos belligerantes a terminar com o conflicto para bem da Hespanha.

Em declarações hoje feitas á United Press, o sr. Zamora disse: "Ha um anno asseverei que a paz era um dever para todos os hespanhoes. Hoje considero-a uma obrigação immediata. Appello, com toda a minha energia, para que as duas partes concluam a paz, porquanto a continuação da guerra sómente pode conduzir a uma catastrophe e todos os hespanhoes devem evitar essas responsabilidades."

Não ha nenhum movimento a favor da paz, presentemente, e os governos europeus directamente interessados virtualmente restringiram os seus esforços visando uma mediação, ou apressar a terminação do conflicto por meio da retirada dos voluntarios estrangeiros. O general Franco espera concluir a guerra antes do anniversario republicano, mas toda a linha dos Pyrineus até Morella esteve virtualmente estacionaria hoje, e as maiores actividades

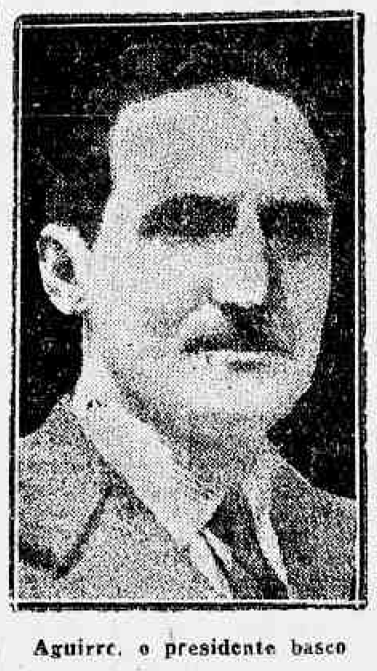

Aguirre, o presidente basco

foram os contra-ataques dos governistas contra as pontes do rio Segre, a oeste de Fraga. Mais para o norte, as columnas de Navarra que operam em terreno difficil nos valles dos Pyreneus, avançaram na direcção das fronteiras franceza e andorrense, com o objectivo de tomar Seo de Urgel e fechar a porta para o territorio das duas republicas, e em Puigcerda. Os francezes observam o avanço em direcção a Andorra e preparam-se para intervir, se houver necessidade, afim de proteger a mais velha Republica do mundo.

De outro lado, o presidente basco, sr. Aguirre, veiu de Barcelona para Paris afim de combinar a eventual retirada de mais de duzentos mil refugiados bascos que ora se encontram nas provincias republicanas, onde procuraram refugio depois do desapparecimento da frente norte, no ultimo anno. O governo paraguayo offereceu-se para collocar varios milhares de agricultores bascos nos campos paraguayos, onde poderão cultivar o fumo e o algodão. O offerecimento foi transmittido ao sr. Irujo, membro do gabinete basco, o qual o communicou ao presidente Aguirre, em Paris. Hoje os dois ministros bascos, srs. Leizaola e Aldasoro, visitaram o consul geral do Paraguay em Paris com o objectivo de discutir o transporte dos bascos para aquelle paiz.

Os bascos chegaram a entendimento com os catalães relativamente aos seus interesses regionaes e combatem os esforços do general Franco tendentes a nacionalizar a Hespanha e a revogar a sua autonomia especial ou privilegios regionaes. Se o avanço das forças nacionalistas forçar a evacuação basca da Catalunha, os bascos pedirão refugio para mais de duzentos mil refugiados a Valencia, mas o governo republicano euzkadi continua intacto e determinado a combater pela autonomia basca.

O "jogo do bicho" na Bahia

BAHIA, 12 — Na manhã de hoje, correu celere em toda a cidade a noticia de que varios pontos onde se vendia o "jogo do bicho" estavam fechados.

Do gabinete do secretario da Segurança informara mque a ordem do fechamento não partiu dali.

Ha em estudo, naquella secretaria, um projecto das medidas sérias que irão cohibir o abuso do jogo entre nós. Essas medidas não entraram ainda em applicação. Os "bicheiros" advinharam a coisa que vae ser séria, e resolveram por si fechar as bancas. Foi um palpite — dizem na Policia. — (A. N.)

"Jardin des Modes"

Temos em mãos o numero de abril de "Jardin des Modes", o grande figurino parisiense. O texto do excellente magazine de modas femininas traz, além de bordados e outros trabalhos de costura, os ultimos modelos para o outomno. A representação no Rio, de "Jardin des Modes", está a cargo da Livraria Braz Lauria, da rua Gonçalves Dias, a quem devemos o gentil offerecimento.

Reassumiu as suas funcções o advogado Medrado Dias

Tendo concluido o gozo das férias regulamentares a que tem direito apresentando-se hontem a 1ª Auditoria, tendo entrado immediatamente em exercicio, o advogado da Justiça Militar Waldemar Medrado Dias.

O interventor de Matto Grosso despede-se do ministro do Trabalho

Esteve hontem no Ministerio do Trabalho, apresentando suas despedidas ao sr. Waldemar Falcão, por já estar de regresso a Matto Grosso, o sr. Julio Muller, interventor federal desse Estado.

Seguiu para Bello Horizonte o Sr. Negrão de Lima

Seguiu hontem de automovel para Bello Horizonte o sr. Negrão de Lima, chefe de gabinete do ministro da Justiça, o qual ali passará os dias da Semana Santa.

Em sua companhia seguiu o dr. Romão Côrtes de Lacerda, procurador geral do Estado.

Assistencia Judiciaria do DIARIO CARIOCA

Criada esta secção gratis para os seus leitores pobres sob a direcção do dr. Alvaro Conceição de Oliveira

O DIARIO CARIOCA, ao inaugurar a Assistencia Judiciaria para seus leitores, prestou mais um relevante serviço á sociedade defendendo os direitos dos que necessitam de Justiça. O successo e recompensa dessa nova secção encontramos nos agradecimentos que temos recebido. Continuaremos diariamente das 10 ½ ás 11 ½ a attender aos interessados.

Touring Club do Brasil

O DESENVOLVIMENTO DO TURISMO INTERESTADUAL

Proseguindo no seu programma de intensificação do turismo interestadual, o Touring Club do Brasil levará a effeito, este anno, duas excursões de grande alcance patriotico: uma ás quédas dagua do Iguassu' e Sete Quédas (Guahyra) e outra ao Extremo Norte.

Estão sendo estudados pelo Departamento de Turismo daquella entidade os pormenores dessas duas viagens, que se destinam a mostrar aos nossos patricios as duas regiões extremas do Brasil: o Amazonas e o Rio Grande do Sul. Para ambas existe, já, grande interesse, tanto nesta capital como nos Estados.

O cruzeiro turistico ao Norte será realizado em um navio do Lloyd Brasileiro, devendo para isso entender-se com o respectivo director, sr. almirante Graça Aranha, o presidente em exercicio do Touring Club do Brasil, dr. Juvenal Murtinho Nobre.

Circulo Brasileiro de Educação Sexual

A CONFERENCIA DE HOJE DO DR. JOSE' DE ALBUQUERQUE

Realiza-se hoje, quarta-feira, 13 do corrente, ás 20.30 horas, na séde do Circulo Brasileiro de Educação Sexual, á rua do Rosario 172, sobrado, a segunda conferencia deste anno do dr. José de Albuquerque, amplamente documentada com o film cinematographico — "A Educação Sexual nos Diversos Periodos da Vida".

Finda a conferencia, o dr. José de Albuquerque responderá da tribuna a todas as perguntas que lhe forem formuladas pela assistencia, verbalmente ou por escripto, devendo estas ultimas serem collocadas numa urna existente no "hall" do edificio.

A entrada é gratuita e facultada a senhoras, senhorinhas e cavalheiros.

Instituto Historico

UMA CONFERENCIA DO DR. RODRIGO OCTAVIO FILHO SOBRE O PANAMERICANISMO

O Instituto Historico e Geographico Brasileiro, festejando o **Dia da America**, realizará em sua séde, hoje, ás 3 horas da tarde, uma sessão durante a qual o dr. Rodrigo Octavio Filho, membro effectivo do referido Instituto, fará uma conferencia sobre a Doutrina de Monroe e o Panamericanismo. A entrada é franca.

Nasceu o filho de Catharina Ribeiro!

BELLO HORIZONTE, 12 — A attenção do publico que continua voltada para o caso da pharmaceutica Catharina Ribeiro de Carvalho, ha pouco julgada pelo Tribunal do Jury, foi despertada por mais um facto dentro do quadro da tragedia que o caso encerra. Catharina Ribeiro de Carvalho deu á luz a uma criança que recebeu o nome de Maria Apparecida, na enfermaria-prisão do Prompto Soccorro Policial, onde Catharina se encontra detida e hospitalizada, devido aos lamentaveis acontecimentos de que resultou o assasinio do bacharel-sargento Mario Ribeiro.

Absolvida unanimemente, ha tres dias, pelo Jury, deixou de ser posta em liberdade porque a sua situação ainda depende do pronunciamento do Tribunal de Appellação. — (A. N.)

Continua o exodo

SARAGOÇA, 12 — O dramatico exodo dos hespanhoes através da fronteira franceza não tem cessado um só momento, assumindo as proporções de uma verdadeira debandada, á medida que as tropas do general Franco vão conquistando o territorio catalão.

A maioria dos refugiados apresenta os inequivocos signaes de soffrimento e miseria, não apenas devido ao sacrificio da jornada através das montanhas cobertas de neve, como tambem pela falta de alimento.

A Semana Santa em Alagoas

MACEIO', 12 — A população catholica alagoana está preparando grandes cerimonias para a Semana Santa.

Nas principaes egrejas desta capital já estão sendo realizados sermões. — (A. N.)

DR. PÊGO DE AMORIM

(Cirurgião do Hospital S. Francisco de Assis)

Cirurgia Gynecologia e Vias Urinarias

AV. RIO BRANCO, 183-5.º andar — Segundas, quartas, sextas, ás 16 1/2 horas

Conferenciaram com o ministro do Trabalho

Estiveram, hontem, no Ministerio do Trabalho em conferencia com o sr. Waldemar Falcão, titular da pasta, os srs. padre Lauro Pitta, Fernando Moreira Guimarães, Elpidio Lino, Rondolfo Chagas, Milton Torres Cruz, Mario Sobral, Marcio Ramos, Silva Reis, Ernesto Vinhaes, Antonio Jorge e Djalma Maciel, secretario do Syndicato dos Jornalistas.

Despacharam com o ministro do Trabalho

Despacharam, hontem, com o ministro do Trabalho os srs. Francisco Antonio Coelho, director do Departamento da Propriedade Industrial, João Maria de Lacerda, director do Departamento de Industria e Commercio, Rego Monteiro, presidente do Conselho Nacional do Trabalho e Adherbal Novaes, presidente do Instituto dos Bancarios.

Clinica Medico Cirurgica do

Dr. Americo Caparica

CONSULTORIO:

RUA VISCONDE DO RIO BRANCO, 31

Elevador — Telep. 22-2949

Diariamente das 4 ás 7 hs.

RESIDENCIA:

R. PAULO FRONTIN, 103 2.º andar — Tel. 22-7804

Compromissos de juizes militares

Prestaram compromisso hontem os officiaes sorteados para funccionarem como juizes militares no Conselho Permanente de Justiça da 1ª Auditoria de Guerra, durante o segundo trimestre do corrente anno.

Logo depois do compromisso o Conselho installou-se, assumindo a presidencia o tenente-coronel Carlos Santiago.

Acabrunhado, Leon Blum

Sr. Léo Blum

RUMO A COTE D'AZUR

PARIS, 12 — Acabrunhado com a nova derrota politica que vem de soffrer, o sr. Leon Blum, ex-Primeiro Ministro francez, embarcou para a Côte d'Azur, afim de se refazer das emoções destes ultimos dias. — (U. P.).

Processos de montepio militar encaminhados ao Thesouro Nacional

Foi encaminhado ao director do pessoal do Thesouro Nacional, devidamente preparado para a expedição dos titulos de montepio militar effectivos, o processo de habilitação das senhoras Celina Parente da Costa e Dina Cordeiro Parente de Farias, filhas do fallecido coronel do Exercito Arthur Parente da Costa e suas unicas herdeiras.

A Camara ainda confia em Daladier

PARIS, 12 (Urgente). — A Camara acaba de approvar uma moção de confiança ao novo governo por 508 votos contra 12. — (U. P.).

Chamado ao Serviço Militar e da Reserva

Está chamado ao serviço militar e da reserva, para tratar de assumpto de seu interesse, o civil Lafayette Baptista dos Santos.

SENUN
BEBEDOURO ESTERILISANTE !

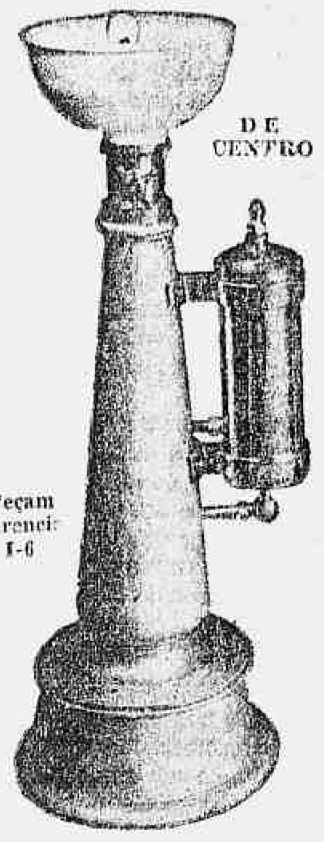

DE CENTRO

Peçam referencia I-6

Effeitos instantaneos pela acção da prata
Agua rigorosamente pura

Abalada a Unidade da Maioria Franceza Com a Crise da União Socialista Radical

As duas primeiras reuniões do gabinete Daladier — Governo de defesa nacional — Reinicio da producção armamentista — O projecto financeiro — Approvada por esmagadora maioria a ordem do dia — Elevação de todos os impostos e um grande emprestimo em perspectiva

PARIS, 12 — Nas duas reuniões successivas hoje realizadas pelo Gabinete, ás 11 e ás 2 e meia da tarde, os seus membros approvaram os termos da declaração ministerial a ser lida perante a Camara, assim como a redacção do projecto financeiro, cuja approvação deverá ser solicitada ao Parlamento.

A declaração ministerial denomina ao novo gabinete francez "governo de defesa nacional". O alludido documento aborda diversos problemas economicos, financeiros e sociaes, assim como a palpitante problema da reorganização militar, fazendo um appello aos operarios e empregados no sentido da obtenção da paz social, e affirmando a intenção governamental de reiniciar a producção armamentista. Referindo-se ligeiramente ás questões internacionaes, a declaração hoje lida perante o Parlamento promette defender as fronteiras e as communicações com as colonias.

O projecto financeiro do governo visa a concessão de plenos poderes ao Gabinete, até 31 de julho proximo, por meio de um decreto legislativo. Segundo o referido projecto, os poderes dessa forma concedidos ao governo serão por este utilizados para:

1º — Restabelecer a uniformidade orçamentaria;

2º — Melhorar a balança commercial;

3º — Augmentar a receita do Estado mediante a elevação dos impostos, sem, comtudo, entravar a producção;

4º — Augmentar os impostos que incidem sobre as empresas

Paul Boncour

ora incumbidas da execução de contratos relativos á defesa;

5º — Proceder á revisão das tarifas;

6º — Reprimir as fraudes fiscaes;

7º — Elevar os impostos applicaveis ás empresas que gozam de monopolio;

8º — Diminuir os impostos relativos ás empresas que applicam novamente os seus lucros na acquisição de equipamento destinado a augmentar a producção, dando, assim, emprego a maior numero de trabalhadores;

9º — Facilitar a concessão do credito;

10º — Permittir ás companhias empenhadas na execução de contratos relativos á defesa descontarem os seus titulos, afim de obterem o dinheiro necessario ás suas operações.

O projecto revela a intenção do governo de solicitar permissão para elevar de 10 bilhões o limite de emprestimos no Banco da França. O gabinete explicou que o programma acima esboçado consiste estrictamente em medidas de emergencia, devendo ser submettidos mais tarde ao Parlamento projectos addicionaes visando a continuação da obra de reerguimento nacional. Sem mencionar detalhes, o projecto ministerial allude a um futuro emprestimo para a defesa nacional. O projecto, como foi dito, concede plenos poderes ao governo até 31 de julho, estipulando que o decreto respectivo deverá ser ractificado pela Camara antes do dia 31 de dezembro do corrente anno.

Espera-se que a Commissão de Finanças da Camara apresente ainda hoje o seu parecer ao plenario daquella Casa, que está convocada para reunir-se novamente ás 22 horas.

A RENUNCIA DE PAUL BONCOUR

PARIS, 12 — A maioria governamental soffreu um abalo hontem com a crise aberta no seio da União Socialista Radical, cujo presidente, sr. Joseph-Paul Boncour, ex-ministro das Relações Exteriores, e o vice-presidente, sr. Maurice Viollette, apresentaram sua demissão em virtude da falta de disciplina nas eleições senatoriaes, em que numerosos membros do Partido votaram no candidato da Frente Popular, auxiliando a derrotar o candidato da União.

Ha rumores de que outros membros tambem pedirão demissão em consequencia da completa scisão que se verifica no Partido — (U. P.)

576 CONTRA 5

PARIS, 12 — A Camara dos Deputados approvou por 576 votos contra 5 uma ordem do dia, autorizando a Camara a começar o debate sobre os poderes especiaes slicitados pelo governo para resolver as difficuldades financeiras por meio de decretos.

Embora o presidente do Conselho sr. Edouard Daladier não levantasse a questão de confiança, a decisão da Camara é interpretada como uma demonstração favoravel ao novo gabinete. — (U. P.)

Difficeis os Entendimentos Polono-Lithuanos

KOVNO, 12 — Prevalece nos circulos politicos desta capital a opinião de que o restabelecimento completo das relações entre a Polonia e a Lithuania será mais retardado e difficil do que a principio se suppoz, principalmente na Polonia.

Preliminarmente, os observadores lithuanos ponderam que, mesmo que seja restabelecido o intercambio economico e cultural entre os dois paizes, continuarão de pé varias questões politicas.

Uma dellas é que a Lithuania não tenciona renunciar as suas objecções legaes á incorporação de Vilna á Polonia. Assim, não é provavel o reconhecimento da actual fronteira de facto. Os actuaes limites entre a Polonia e a Lithuania não são propriamente as fronteiras daquelles paizes, mas uma "linha de demarcação" que nunca foi delimitada pelos respectivos governos, mas que surgiu do facto de haver o general polonez Zeligovski, com as suas tropas, decidido interromper, num dado do ponto, seu avanço sobre a Lithuania.

Os circulos lithuanos acham que as fronteiras devem ser novamente traçadas, visto como a actual linha divisoria não pode ser mantida, pois atravessa villas e mesmo fazendas, dividindo-as entre os dois paizes.

Considera-se, por conseguinte uma difficil tarefa diplomatica determinar a fronteira conveniente para servir de divisa alfandegaria.

Os problemas commerciaes tambem são tidos como complicados. Como a Polonia e a Lithuania têm estructura economica semelhante, não se acredita que existam muitas opportunidades de permutas de mercadorias.

Ha certa possibilidade de se incrementar o transito de mercadorias, se a Polonia resolver utilizar-se dos portos de Libau para escoamento dos seus artigos de exportação, mas os observadores ponderam que a Polonia, evidentemente, está ainda determinada a concentrar o seu commercio maritimo em Gdynia e Dantzig. A maior parte da madeira exportada pela Polonia poderia ser transportada sob a fórma de balsas pelo Rio Memel abaixo. — (U. P.)

A Lithuania não pretende ceder Wilma á sua vizinha — Complicado o problema de demarcação de fronteiras

General Rydz-Smigly, chefe supremo do exercito polonez, que ha pouco tempo mobilizou as suas tropas contra a Lithuania

Bilhete de Paris

XII

A ALLEMANHA PREPARA A "NOVA ORDEM"?

Estamos num momento de incubação européa. Quando este bilhete chegar ao Brasil, talvez já se tenha rompido o veu que encobre certas manipulações germanicas...

Ha palpites, conforme os campos dos jogadores. Guerra ou Paz? Voto pela paz ou pela simples manutenção do empirismo ronceiro, do "statu quo" opportunista.

A situação fortalecida e sem peias do amplo-reinante allemão permitte-lhe agir em favor da paz. Com que plano? Quaes serão seus collaboradores? Os casos japonezes (1932 e 1937), o caso ethiopiano e a infernal moxinifada hespanhola são terriveis exemplos que desedificam tudo na Europa. Nenhum plano economico de paz generalizada é visivel nesse meio confuso e de baixos interesses intricados.

Se um surto allemão pretendesse abalar as gentes, concitando-as a uma acção commum de paz economica, de paz social, — haveria sempre a opposição dos descrentes interesseiros e dos crentes empequenitados por paixões de raça, de paiz, de partidos. Em todos a curteza das vistas e o baralhamento das idéas não lhes permittem um efficaz esforço de correcção mental, de direcção politica.

A esperança tem estado sempre neste facto: — a Allemanha quer estar bem com a Inglaterra e não tem querido desavir-se com a França ordeira. Tudo em boa avença com a America (tomem nota)...

E para os mais, será preciso retornar "á Pax Romana"? E impôr-lhes de novo os "costumes da paz" ("pacis imponere morem")?

Paris, fevereiro 1938.

J. F.

O Conde Ciano Visitará Chamberlaim

Conde Ciano, ministro do Exterior da Italia

ROMA, 12 — Nos circulos autorizados confirma-se que o conde Ciano, ministro dos Negocios Estrangeiros, visitará o sr. Neville Chamberlain immediatamente depois da entrada em vigor do pacto italo-britannico. — (U. P.)

Dr. José de Albuquerque
Affecções sexuaes masculinas, venereas ou não. Tratamento da IMPOTENCIA EM MOÇOS
R. DO ROSARIO, 172, de 9 ás 19 horas.

Inicio de brilhantes realizações

UM TELEGRAMMA DO INTERVENTOR CORDEIRO DE FARIA AO MINISTRO DO TRABALHO

O sr. Waldemar Falcão, ministro do Trabalho, recebeu do coronel Cordeiro de Faria, interventor federal no Rio Grande do Sul o seguinte telegramma:

"Tenho a honra de agradecer a v. ex. a gentileza da communicação referente á installação da Carteira Predial do Instituto de Aposentadoria e Pensões dos Bancarios neste Estado. Apraz-me a opportunidade de enviar minhas calorosas felicitações pelo inicio de brilhantes realizações no Rio Grande do Sul, graças á gestão de v. ex. no Ministerio do Trabalho. Cordiaes saudações. — Cordeiro de Faria, interventor federal".

Conferenciaram com o ministro da Justiça

Estiveram hontem no gabinete do ministro da Justiça, em conferencia com o sr. Francisco Campos, o capitão Filinto Muller, chefe de policia do Districto Federal, e o coronel Edgard Facó, commandante da Policia Militar.

O caso dos correctores de mercadorias

O MINISTRO DO TRABALHO DEU PROVIMENTO, EM PARTE, AO RECURSO DO SYNDICATO

Apreciando o processo em que o Syndicato dos Correctores de Mercadorias desta capital recorre do acto do director geral do Departamento Nacional de Industria e Commercio, que suspendeu do exercicio de suas funcções os directores da referida associação, exarou o senhor Waldemar Falcão, ministro do Trabalho, o seguinte despacho, que bem esclarece a hypothese:

"Considerando que os directores do Syndicato recorrente praticaram as faltas mencionadas na portaria recorrida do director do Departamento Nacional de Industria e Commercio, usando de termos menos respeitosos e fazendo criticas acerbas a actos emanados da administração, em o relatorio que apresentaram á assembléa geral da associação de classe que dirigem;

Considerando que taes actos, praticados por titulares de officio publico, directamente subordinados á Junta de Correctores de Mercadorias, regulada pelo decreto n. 20.881, de 30 de dezembro de 1931, são puniveis com a pena de advertencia, "ex-vi" do artigo 49, alinea "a" desse decreto, por isso que importam em falta de consideração para com os superiores hierarchicos da referida Junta de Correctores;

Considerando, outrosim, que se não applica ao caso o Regulamento desta Secretaria de Estado, por isso que a exacção dos correctores de mercadorias é regulada em lei especial (Decreto 20.881);

Resolvo, de accordo com o parecer do Consultor Juridico, dar provimento, em parte, ao recurso, para desclassificar a infracção para o artigo 49, alinea "a" do decreto 20.881, de 30 de dezembro de 1931, e determinar seja applicada aos directores do Syndicato recorrente a pena de advertencia a que se refere esse dispositivo legal".

O almoço offerecido ao cel. Souza Molina

O Exercito offerece hoje, ás 13 horas, no Jockey Club, um grande almoço de despedida ao coronel Souza Molina, que durante varios annos desempenhou as funcções de addido militar da Republica Argentina, junto ao nosso paiz.

O brinde de honra será feito pelo general Horta Barbosa, por ter o general Góes Monteiro, chefe do Estado Maior do Exercito, ter partido hontem para S. Lourenço, onde foi se avistar com o chefe da Nação

Departamento Nacional de Educação

PAGAMENTO DE INSPECTORES DE ENSINO SECUNDARIO

Será iniciado hoje, no Thesouro Nacional, o pagamento de vencimentos dos inspectores de ensino secundario, correspondentes ao mez de fevereiro p. passado.

O director do referido Departamento vem envidando todos os esforços no sentido de normalizar a situação desses funccionarios que, por motivos decorrentes de algumas formalidades administrativas não vinham sendo pagos regularmente.

Não perca tempo! Dê hoje mesmo ao seu filho
Tonico de Calcio Ferro Fosforado
Vae auxiliar o seu desenvolvimento. Combater-lhe a anemia. Nutrir-lhe os ossos. Facilitar-lhe a dentição. E' uma preparação de DE FARIA & CIA.
RUA DE SÃO JOSE', 74 — RIO DE JANEIRO
Filial: RUA ARCHIAS CORDEIRO, 249 — MEYER

Aos interessados do Interior do Concurso do DIARIO CARIOCA

Para que possam, com a maior brevidade, ser attendidos, queiram enviar-nos um enveloppe sellado, subscriptando o nome do concorrente, a rua, a cidade e o Estado.

PORTE SIMPLES	$400
PORTE REGISTADO	1$200
PORTE EXPRESSO	1$600

Escrevam no enveloppe a palavra "Concurso" para serem attendidos promptamente.

GIRE o dial do seu receptor até 1.180 kilocyclos e ouça a
HORA SORRINDO DE P. R. E. 3. RADIO TRANSMISSORA BRASILEIRA
O programma humoristico que pela sua originalidade de apresentação, consagrou-se o melhor.
Actuam neste programma *Lauro Borges, Vera Regina, Renato Murce, Alma Flora, Salú de Carvalho, Nena Robledo e Regional de P. R. E. 3*
A's 21 horas, na estação do som perfeito

DERMOL
Desinflama e desinfeta e faz desaparecer, picadas venenosas, golpes, pancadas, excoriações, espinhas. Bulas a Dr. Dermol Caixa 688-Rio.

Economia Nacional

Para bem conhecer a situação economica do paiz, nas suas várias regiões e nos seus variados aspectos, e para reorganizar o ministerio da Agricultura de accordo com essa situação, de fórma a poder attender, de prompto e intelligentemente, as suas necessidades, o sr. Fernando Costa fez realizar uma série de estudos no sentido de cadastrar a intensidade economica das diversas zonas geographicas brasileiras, constituidas, no Norte, pelo territorio do Acre e pelos Estados do Amazonas, Pará, Maranhão e Piauhy, no Nordeste, pelos Estados do Ceará, Rio Grande do Norte, Parahyba, Pernambuco e Alagoas, no Este, pelos Estados de Sergipe, Bahia e Espirito Santo, no Sul, pelo Districto Federal e pelos Estados do Rio de Janeiro, São Paulo, Paraná, Santa Catharina e Rio Grande do Sul, e, no Centro, pelos Estados de Minas Geraes, Goyaz e Matto Grosso.

* * *

Os dados já colhidos devidamente organizados e systematizados, definem com nitidez o complexo economico brasileiro, offerecendo-nos o valor approximado da producção nacional, com o coefficiente individual da producção nas diversas zonas, sendo os numeros registados, tanto quanto possivel, como expressão de realidade. A estatistica da exportação e da importação, por zonas e "per capita", denota a extensão e a intensidade da expansão commercial e as possibilidades do seu desenvolvimento.

O trabalho da Directoria de Estatistica e Producção do Ministerio da Agricultura, registando, em numeros, a intensidade economica das varias zonas geographicas do Brasil, é deveras util e de necessidade indeclinavel para a administração publica, afim de que a sua acção deixe de ser empirica, obedecendo, com segurança, ás conveniencias e interesses do paiz.

* * *

Levantando o cadastro da economia nacional, reduzindo-a a estatisticas e a numeros, o Ministerio da Agricultura coopera, de modo efficaz, na obra de revigoramento dessa economia.

Convém salientar, entretanto, que se torna necessario realizar um trabalho capaz de mostrar, com exactidão, as nossas realidades. Dados approximados, calculos baseados em hypotheses, numeros distantes da verdade, não adeantam. Ao contrario, só fazem prejudicar. Essa nossa observação se baseia no facto de nunca termos possuido estatisticas do que se passa pelo Brasil. Tudo foi sempre falho e incolor. Basta dizer que, ha bem pouco tempo, quando se realizou em Genebra a Conferencia Internacional dos Maritimos, o Brasil não poude apresentar o valor da tonelagem da sua Marinha Mercante. E, ainda mais, foi o unico paiz da America que não satisfez ao questionario da Conferencia.

* * *

Acreditamos que o trabalho que se está realizando possa mostrar que já estamos seguindo um outro rumo, em materia de estatistica. Assim o esperamos, como brasileiros. Já é tempo de sairmos das velhas formulas seguidas e encararmos as necessidades do Brasil com patriotismo e honestidade.

A Escolha da Profissão

JOHN ERSKINE — *(Educador norte-americano)*

Estando na escola, tereis ouvido, ou melhor, tereis sido advertidos, por algum professor, a respeito das profissões que se abram deante de vossos olhos.

Quando eu estava no collegio, disseram-nos a mim e aos meus companheiros que podiamos chegar a ser ministros, homens de negocios, medicos, advogados, professores, escriptores ou politicos. Tambem nos advertiram que havia grande quantidade de profissionaes.

O mesmo conselho ainda é dado hoje em dia á juventude. Novas invenções crearam novas funcções, augmentando o trabalho, mas as nossas escolhas de actividades continuam no mesmo pé daquelles tempos.

Poderiamos rir-nos de taes advertencias. A vida não está fossilizada, embora os technicos vocacionaes pareçam estar effectivamente. Ha mais de meia dezena de meios de servir á humanidade proveitosamente. A sociedade, continuamente em movimento, requer outras novidades. Podemos preenchel-as se chegarmos a fazer uso da nossa imaginação, isto é, se quizermos ver o que está deante dos nossos olhos.

Fala-se muito nos nossos dias de talento e do seu emprego no logar que lhe compete. Como se o talento fosse um osso deslocado, que tivesse que ser posto de novo no seu logar por um doutor.

Por que não encontrarmos o nosso logar por nós mesmos? Teriam os conselhos sabido orientar a Thomas Edison, quando este era um simples telegraphista e inventou a miraculosa lampada electrica? Ou a Henry Ford, emquanto era um obscuro mecanico, na criação de um novo typo de automovel barato?

Edison e Ford se aconselharam a si mesmos.

Vivi uma vez num pequeno internato. Nesse estabelecimento ninguem se interessava pela carreira dos jovens. Faziam uso constante da officina de reparações, dirigida por um homem que tinha mais imaginação do que os seus clientes. Originariamente fôra relojoeiro, mas não havia bastantes relogios na cidade para que essa occupação lhe permittisse viver com folga. Começou a especializar-se em outros mistéres e, quando o conheci, remendava tudo, menos couro humano. E era querido de toda a população.

Nenhum trabalho era para elle demasiadamente humilde ou excessivamente difficil. Os meninos lhe levavam as suas bicycletas e raquettes de tennis, as senhoras as suas porcellanas finas, o astronomo do collegio o chamava para que ajustasse as peças do seu telescopio, e assim, successivamente, todo desfilavam a seu turno pela casa do remendão. Pelas tardes assistia ás reuniões scientificas da nosa instituição, onde era acolhido com respeito por todos os membros da congregação.

Sem que talvez o soubesse elle mesmo, era um discipulo de Nathaniel Bowditch, o rapazinho de Nova Inglaterra que começara cem annos atrás como simples marinheiro, aprendeu por seus proprios meios o latim e as mathematicas, de modo que poude ler Newton, estudou a sciencia da navegação e publicou um livro que fez época e que ainda é classico actualmente entre os marinheiros. Era nada mais que um simples marinheiro — com imaginação. Em "O florescimento da Nova Inglaterra" Van Wyck Brooks fala muito delle.

Faz un quantos annos, um camponez que tinha a sua familia enferma, necessitava de dinheiro e não encontrando outra coisa mais que um planta de ficus e uma pedra de moinho, desesperado pela situação em que se encontrava, tomou a ambas e levou-as para vender na cidade. Quando descobriu que os architectos utilizavam o ficus para os parques e a pedra de moinho para adornar os jardins, voltou e se dedicou a cultivar o primeiro e a recolher as segundas: actualmente é considerado como o unico especialista na materia e solicitado continuamente por todos os architectos.

Póde-se citar ainda uma infinidade de casos, como o de um musico e um pintor que conquistaram para si uma solida situação num logar em que os seus amigos lhes prophetizavam um completo fracasso. O musico teve que deixar a cidade para estudar violino, pois não encontrava entre os cem mil habitantes um bom professor de tal instrumento.

Depois de preparar-se convenientemente, regressou e poz por sua conta um conservatorio de musica. Dizia que se se apresentasse um professor competente, surgiriam tambem bons alumnos. Logo que os seus alumnos estiveram habilitados para isso, formou com elles uma pequena orchestra de cordas, recreando com isso as suas amizades, por meio de interessantes concertos. Quando estes se aperfeiçoaram procurou logo novos alumnos, incluindo-os no grupo dos concertistas.

Actualmente possue esse professor uma orchestra notavel que dá numerosos concertos cada temporada. Quando o ouvi, o auditorio era composto de mais de duas mil pessoas. Depois de pagas as despesas do recital, o saldo é dividido entre os musicos. Além de viver folgadamente, tem a satisfação de haver despertado o sentimento musical numa cidade que até ha poucos annos não possuia sequer um professor de violino.

O pintor, um joven que conheci nas costas do Pacifico, depois de haver tentado por todos os meios vender os seus quadros a collecionadores e revendedores de obras de arte, resolveu encaixotal-os, carregal-os num caminhão e ir para o campo.

Em cada estancia alinhava os seus quadros contra as paredes externas das casas, deixando que todos os peões os examinassem. Se algum exprimia o seu interesse por algum delles, vendia-o pelo preço que elle quizesse dar-lhe. Depois de umas tantas semanas, voltou com o caminhão vasio e os bolsos cheios. O quadro apposto a uma parede de uma das estancias despertou o sentimento artistico dos seus vizinhos.

Ha um montão de opportunidades como esta ao alcance das nossas mãos, e se soubermos aproveital-as encontraremos rapidamente o melhor modo de occupar uma boa posição neste mundo.

Por exemplo, em poucos logares das cidades se encontra uma boa comida, bem preparada. Custa tanto cosinhar bem quanto cosinhar mal. O exito dos bons restaurantes é devido á pericia culinaria dos chefes.

Os preconceitos extremos que temos contra os trabalhos manuaes em geral são completamente idiotas. Ao escolhermos uma profissão, peccamos de snobismo as mais das vezes.

Desejamos uma boa educação, mas por nada no mundo escolheriamos uma profissão manual, possuindo um titulo universitario qualquer. Não ha razão para que um carpinteiro, cosinheiro ou padeiro não sejam tão cultos quanto um doutor ou um banqueiro, e me inclino a crer que muitos homens encontrariam a sua felicidade em tarefas a que estão habituados a olhar como inferiores para elles.

Muitos meninos não desejam outra coisa, por exemplo, do que embarcar como marinheiros em qualquer embarcação.

Em épocas de são conceito teriam seguido a sua vocação, como o velho Nathaniel Bowditch.

Eu já toquei numa orchestra cujo primeiro violinista havia em tempos fabricado violinos, e quasi todos os musicos possuiam instrumentos vendidos por elle.

Ouvimos dizer com frequencia que a industria moderna fez desapparecer os antigos artesãos, mas eu o ponho em duvida. O que fez desapparecer os artesãos foi o grave erro que commettemos com a nossa maneira de pensar. A grande sabedoria em seleccionar carreiras consiste em descobrir o que mais se necessita. E seremos capazes de desempenhar e preencher as necessidades que considerarmos indispensaveis para os nossos semelhantes.

O TEMPO

PREVISÕES PARA O PERIODO DAS 18 HORAS DE HONTEM ÁS 18 HORAS DE HOJE

Districto Federal e Nictheroy — Tempo: instavel com chuvas passando a bom nublado de dia. Temperatura: noite fresca e em elevação de dia. Ventos: de sul a leste, frescos.

Estado do Rio de Janeiro — Tempo: instavel com chuvas passando a bom, nublado de dia, salvo a leste onde será instavel com chuvas. Temperatura: noite fresca e em elevação de dia, salvo a leste onde será estavel.

Estados do Sul — Tempo: instavel com chuvas passando a bom com nebulosidade até Paraná e bom com nebulosidade nos demais Estados. Nevoeiros. Temperatura: noite fresca em elevação de dia salvo no Rio Grande onde será em elevação. Ventos: de sul a leste rondando para nordeste em Santa Catharina e do quadrante norte no Rio Grande. Rajadas frescas.

Previsões validas para o trajecto da estrada de rodagem Rio-S. Paulo das 18 horas de hontem ás 18 horas de hoje.

Tempo: instavel com chuvas, passando a bom com nebulosidade. Nevoeiro. Temperatura: noite fresca e em elevação de dia. Ventos: de sul a leste, frescos.

DIARIO CARIOCA

EXPEDIENTE

Propriedade da S. A. DIARIO CARIOCA

DIRECTORES:
Horacio de Carvalho Junior
J. B. Martins Guimarães

CHEFE DA REDACÇAO:
Danton Jobim

Endereço telegraphico: DIARIO CARIOCA — Telephones: Gabinete do Director 22-3623 — Administração, 22-3035 — Redacção, 22-1559 e 22-2922 — Officinas, 22-0824 — Assignaturas, 22-3018 — Gravura, 22-1735

PUBLICIDADE, 22-3018

ASSIGNATURAS:

Para o Brasil:		Para o exterior:	
Anno. . . .	50$000	Anno . . .	80$000
Semestre. . .	30$000	Semestre. . .	45$000

Venda avulsa: Capital, $200; Interior, $300
Aos domingos, $200 — Interior, $300

E' cobrador autorizado o sr. J. L. de Carvalho.

INSPECTORES VIAJANTES

Percorrem o interior do paiz a serviço desta folha os srs. Romualdo Perrota e Murillo Macedo, nossos inspectores autorizados.

CORRESPONDENCIA

Toda a correspondencia com valor ou sobre assumptos que entendam com assignaturas e outros de interesse da administração deve ser dirigida ao gerente do DIARIO CARIOCA.

REPRESENTANTE EM B. HORIZONTE
OSWALDO MASSOTE
Av. Amazonas 434 - 2.º and. — Tel. 5691

TOPICOS

VERTIGEM DA VELOCIDADE

O desastre verificado, hontem, na rua Mariz e Barros, felizmente, sem graves consequencias, veiu mais uma vez mostrar a necessidade urgente, inadiavel, de uma providencia séria, no sentido de ser cohibida a vertigem da velocidade que empolga os conductores de vehiculos nesta cidade.

Quem assiste nas ruas da cidade, um pouco afastadas do centro, a maneira pela qual certos motoristas conduzem os autoomnibus tem a impressão de que no Rio de Janeiro, cidade civilizada e capital de um grande paiz, não ha policia, não ha regulamentos, não ha fiscalização. Tem-se ainda a impressão de que a vida dos passageiros daquelles vehiculos está entregue a um syndicato de loucos. Ha, na verdade, profissionaes do volante que sabem medir as suas responsabilidades. Talvez, mesmo, a maioria. Convém, entretanto, accentuar que os outros merecem uma punição severa da Inspectoria do Trafego.

O systema de serem as ruas transformadas em pistas de carreira, entre carros de diversas empresas, já é um habito antigo. E o mais significativo em tudo isso é que nesses omnibus, quasi sempre, viajam inspectores do trafego que não pagam passagem.

Não é possivel que isso permaneça. O desastre de hontem não foi o primeiro e não será o ultimo. Por isso urgem providencias sérias dos poderes publicos, providencias reclamadas por todos que se servem dos transportes no Rio de Janeiro.

PREPARANDO AS CRIANÇAS

O secretario geral de Educação e Cultura recebeu ordens do prefeito no sentido de serem feitas prelecções nas escolas sobre o modo das crianças se conduzirem nas casas de diversões e nos logradouros publicos, com explicações dos signaes e outros meios que evitam os atropelos e suas consequencias.

A educação das crianças não se deve, realmente, limitar ao estudo intellectual. E' necessario ministrar-lhes lições da vida pratica. E a iniciativa tomada é uma dellas. Tudo leva a crer que a providencia poderá dar optimos resultados se fôr levada a série pelo secretario da Educação. Ha muita coisa ainda, alias, a fazer nesse aspecto. Basta que os responsaveis pelo problema da educação infantil se esqueçam da burocracia e pensem seriamente nas crianças que estão sob os seus cuidados.

Esse episodio tragico do "Cinema Oberdan" deve na verdade servir de thema para esclarecimento das crianças, que receberão lições para saber como agir em momentos de panico, evitando a repetição duma catastrophe daquella natureza.

FALTA DE ORGANIZAÇÃO

O professor Dulcidio Pereira fez á imprensa considerações sobre o problema do trafego na cidade. A sua entrevista, embora sem citar nomes, constitue um tremendo libello contra a falta de competencia das nossas autoridades. Disse elle: "O transito nesta cidade resente-se, isto sim, de falta de commodidade, de grande numero de pequenas difficuldades, da indisciplina de muitos motoristas e quasi todos os pedestres, da multiplicidade de serviços que têm jurisdicção sobre elle e, finalmente, da falta de ligação com o quadro geral dos serviços que fazem a vida da cidade."

E mais adeante: — "Noventa por cento dos desastres poderiam ser evitados se o controle do trafego fosse efficiente e se todos, motoristas e pedestres, fossem disciplinados. E note-se que o numero de desastres é formidavel."

Logo depois accrescentou: — "Faltam-nos avenidas de penetração e as poucas que possuimos estão cheias de pontos perigosos "curvas da morte", funis, cruzamentos difficeis, sem signalização ou mal signalados, não falando nos interminaveis buracos para conservação de serviços de utilidade publica, todos sob jurisdicções diversas e independentes do controle do transito. O controle do transito deve indicar trajectos preferidos, assegurando a sua continuidade e providenciando immediatamente para estabelecer "variantes" logo que surja uma interrupção ou um engorgitamento."

Tudo isso é profundamente verdadeiro. Bem sabemos que pedestres e motoristas não são disciplinados. Mas é preciso convir que a responsabilidade dos desastres e incidentes de circulação recae sobre as autoridades que não organizaram devidamente os serviços a seu cargo. O professor Dulcidio Pereira teve a coragem de apontar os culpados, deixando de fazer carga sobre os chauffeurs e transeuntes, que são, afinal, as maiores victimas da falta de organização do transito na metropole.

POLICIA CONTINENTAL

OS paizes americanos, já unidos pela força dos seus destinos no sentido de defesa da sua soberania, estão agora voltados para uma acção conjunta de repressão á criminalidade. Com esse objectivo, estão se realizando os necessarios entendimentos, para que a idéa se concretize. Pelo que se sabe, desde já, o communismo, o anarchismo, o socialismo, o syndicalismo e os demais movimentos de caracter social em toda a America do Sul ficarão sob o controle da "Delegação de Policia Continental" que será criada dentro em pouco pelo convenio das policias sul-americanas.

A delegação segundo se annuncia, será constituida pelas secções de informações e documentações que tratará da elaboração de um serviço de informações sobre paradeiros de pessoas, assentamentos de natureza puramente policial e controle do movimento de passageiros entre os paizes interessados; delictos communs e contrabando, compreendendo um fichario classificado por especialidade e por paizes, de todos os delinquentes que tenham tido duas ou mais condemnações por delictos communs, cabendo-lhe ainda fornecer promptuarios dos proxenetas, dos amoraes, e dos contrabandistas de toxicos; movimentos trabalhista e social, que abarcarão todo o movimento social, inclusive socialismo, anarchismo, syndicalismo e communismo, encarregando-se do archivamento e classificação de todas as publicações legaes ou illegaes sobre o assumpto.

A organização da policia continental será perfeita — pelo menos a mais perfeita possivel — correndo as despesas por conta dos paizes signatarios do convenio.

"TERERÉ"...

OS jornaes noticiam que vão ser realizadas grandes obras no Tunnel Novo, que passaria a ser o mais alto e o mais largo da America do Sul. Essa ampliação seria completada por outro melhoramento de grande vulto: — um tunnel ligando a Avenida Pasteur á rua General Severiano. Desta modo seria feita a ligação de Botafogo á Copacabana por enorme avenida, em linha recta.

Occorre-nos salientar que essa mania de gastos sumptuarios nos está conduzindo ao ridiculo. Sem dinheiro para solver os nossos compromissos, conforme confessamos de publico, como podemos architectar sonhos tão grandiosos! O mais triste, porém, é que, emquanto inflammamos a nossa imaginação com taes fantasias, as ruas continuam cheias de buracos, absolutamente abandonadas. Parece que os nossos administradores estão fazendo um curso especial em mestre Julio Verne... Ainda ha poucos dias falou-se em uma ponte ligando a metropole a Nictheroy! E isso antes de ser construida a annunciada estrada Rio-Pará...

Precisamos viver mais em contacto com a realidade. A verdade é que não ha dinheiro. E sem dinheiro nada se faz, a menos que se pense que o "Tereré" já resolve alguma coisa...

A INDUSTRIA PAULISTA

EM 1937, a cifra total das exportações de productos manufacturados em São Paulo, destinados aos demais Estados do Brasil, expressou-se por 515.633.329$000, superando assim meio milhão de contos de réis. Esse valor representa mais de 90% do total das vendas do Estado bandeirante ao Brasil, que attingiram, nesse anno, 664.635 contos.

Entre os artigos manufacturados que mais se destacam está o tecido de algodão, com e sem mescla, no valor de 260.000 contos de réis; seguem-se artigos de ferro e aço, com mais de 30 mil contos; carros e outros vehiculos, 63 mil; lã, com ou sem mescla, 23.600 contos; papel e suas applicações, 23.510 contos; sêda animal, com ou sem mescla, 27.280 contos; productos chimicos, drogas e outras especialidades do genero, 25.888 contos; perfumarias e artigos de tinturaria, 13.241 contos; louça, porcellana, vidros de crystal, 19.699 contos; oleos e graxas mineraes, 19 mil contos; machinas, apparelhos e ferramentas diversas, 11 mil contos; cobre e suas ligas, 18 mil contos, etc.

Não fôra a producção industrial exportavel do Estado de São Paulo e em se considerando apenas a exportação de outros productos não manufacturados, o porto de Santos teria um deficit, em 1937, no seu commercio de cabotagem, de cerca de 400 mil contos de réis.

Telegrammas recebidos pelo chefe da Nação

O sr. Wenceslão Braz, em telegramma enviado ao presidente da Republica, agradeceu a visita que s. excia. lhe mandou fazer por intermedio do major Bello Lisboa, esperando que o seu estado de saude permitta para poder retribuir pessoalmente.

O presidente da Republica recebeu communicação por telegramma do sr. almirante Graça Aranha de haver assignado o contracto preliminar para a construcção de seis navios para a nova frota do Lloyd Brasileiro, "que agradece respeitosa e enthusiasticamente decisivo e patriotico ressurgimento".

De Pelotas, Rio Grande do Sul, recebeu o chefe da Nação um telegramma do sr. Augusto Simões Lopes, participando ter sido lançada a pedra fundamental do Lyceu de Artes e Officios e apresentando effusivos cumprimentos pela grandiosa obra que torna s. excia. credor de imperecivel gratidão dos pelotenses.

Sobre o mesmo assumpto, o chefe da Nação recebeu telegramma do Syndicato dos Commerciantes da mesma cidade riograndense, firmado pelos srs. José Faustino, presidente e Carlos Catuzo Gincoboni, secretario.

O sr. Lafayette Pondé, secretario do Interior e de Justiça do governo do Estado da Bahia, enviou um telegramma ao presidente da Republica communicando a s. excia. haver assumido o exercicio do cargo para o qual fôra nomeado pelo interventor do mesmo Estado, accrescentando "que tudo fará para não desmerecer a honra da investidura, servindo devotadamente os interesses da ordem juridica constitucional vigente."

Por motivo da passagem da fundação da Associação Brasileira de Imprensa, recebeu o presidente da Republica, do seu presidente a seguinte mensagem:

Rio de Janeiro, 6 de abril de 1938. — Exmo. sr. dr. Getulio Vargas — D.D. presidente da Republica dos Estados Unidos do Brasil. No trigesimo anniversario da Associação Brasileira de Imprensa, a Casa dos Jornalistas dirige-se a v. excia., sr. presidente da Republica, seu socio benemerito pera significar como é inesquecivel o seu reconhecimento pelo concurso decisivo de v. excia. para a realização do sonho de Gustavo de Lacerda e anseio da classe — a Casa do Jornalista. Attenciosas saudações. Herbert Moses, presidente.

O presidente da Republica recebeu o seguinte telegramma:

"Portão, (Rio Grande do Sul) 4 — Tenho a grata satisfação de levar ao conhecimento de v. excia. que foi lançada hontem a pedra fundamental do Lyceu Industrial, entre jubilo da população, o gesto de benemerencia de v. excia., factor seguro do progresso e educação publica. Attenciosas saudações — Albuquerque Barros, prefeito."

A OPINIÃO DE ROUBEN MAMOULIAN

Sobre a grandiosidade e imponencia do film italiano Scipião, o Africano

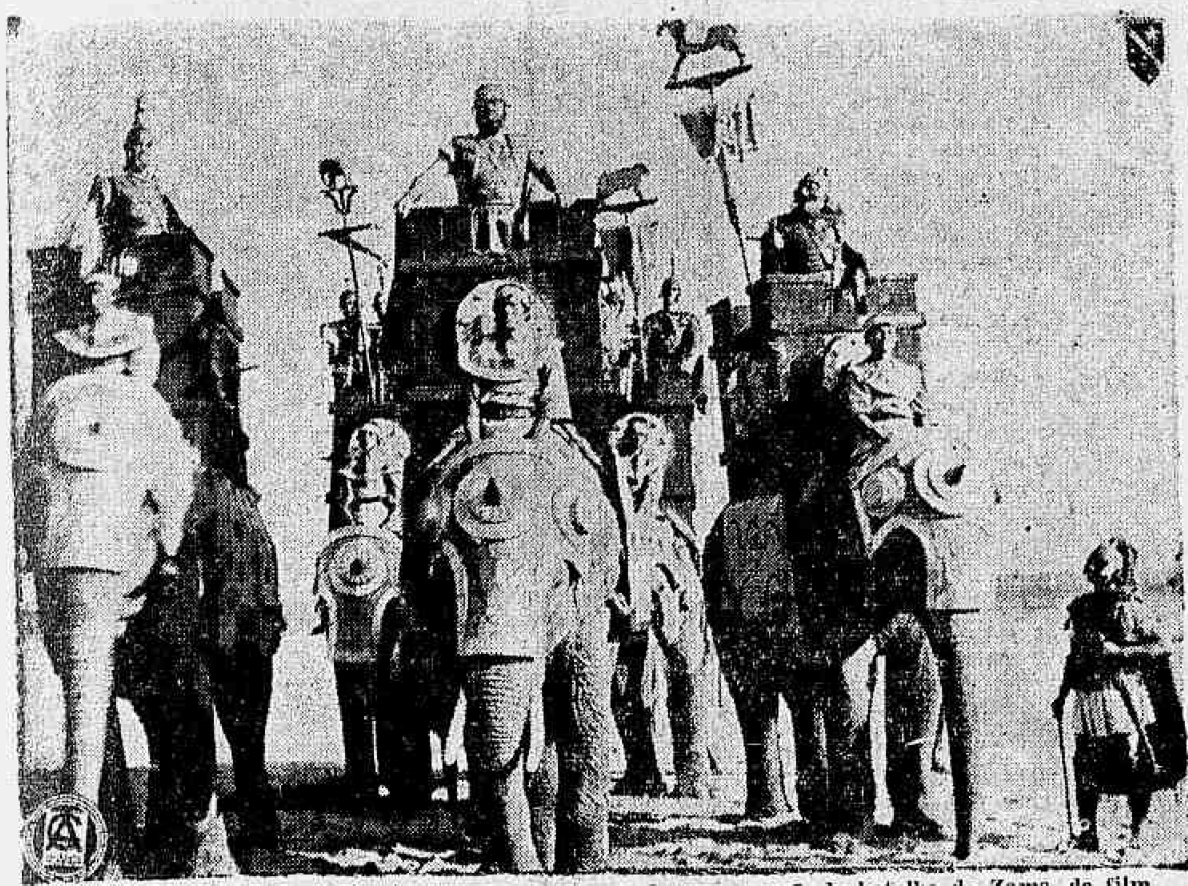

Nada menos de 60 elephantes, como estes apparecem na scena da batalha de Zama, do film "Scipião, o Africano," que causou admiração ao proprio Mamoulian!

Annuncia o Alhambra para sua proxima exhibição, a começar na proxima segunda-feira — o monumental film italiano — "Scipião o Africano". Monumental, em todo o rigôr do termo, como reconstrucção de uma época historica quer pelas figuras que apresenta, magistralmente interpretadas por um punhado de grandes artistas, quer pela reedificação de edificios monumentaes e gigantescos, de galeras e, mais que tudo, pela visão exacta que nos dá de momentos daquella época, como seja a batalha de Zama, aquella em que Roma destruiu de vez o poder de Carthago com isto contribuindo para dar um novo curso á Historia do Mundo.

Se o amigo fan quer ter uma impressão real, do valôr desse film, leia a opinião de Rouben Mamoulian, o famoso director americano que plasmou a arte de Marlene Dietrich, que tudo lhe deve. Mamoulian espantou-se (sic.) ante a grandiosidade de "Scipião o Africano", e o que elle diz merece referencia especial. Foi no livro de um dos directores da E. N. I. C. — a fabrica italiana que fez "Scipião o Africano", que elle lavrou esta sentença:

"Scipião o Africano" é uma obra colossal. Por muitos pontos de vista é de tanta grandiosidade que posso dizer com toda a sinceridade jamais ter visto tanta riqueza de conjunto. Na scena da batalha de Zama, figuram cerca de 30.000 pessôas. Aqui na America, quando se consegue apresentar 300 ou 400, tem-se a impressão de se ter alcançado um record. Mesmo De Mille, o mago das multidões quando nos mostra um milheiro, não teve realmente mais de quinhentos. Foi essa visão de conjunto que me deixou uma visão plena de vossa possibilidade cinematographica. Com a Cine-Citta, que é sem duvida um dos estabelecimentos cinematographicos mais bem apparelhados do mundo, com a possibilidade que vos offerece o estupendo sólo italiano, com o apoio e guia e o auxilio de todo o genero que o vosso Governo dá á industria do Cinema, não é possivel que aquillo que chamais o renascimento da cinematographia italiana não tarde muito a tornar-se uma interessantissima affirmação não só interna, mas para o mercado mundial. Na verdade, "Scipião o Africano" mostrará a todo o mundo quanta seriedade, quanta consciencia e quanto ardor sobre vae nesse renascimento da cinematographia italiana".

E, depois desta opinião do grande director americano, quem não ha de querer ver essa grandiosidade a que elle allude? Digamos que "Scipião o Africano" vae ser apresentado já na proxima segunda-feira, no Alhambra, fazendo honra á Star Film e ao Programma Alliança, e mais que interpretam os principaes papeis figuras de relevo como Aninbale Ninchi Camillo Pilotto, Isa Miranda e Francesca Braggiotti.

"La Bohéme", o maior film de Martha Eggerth e Jan Kiepura, vae ser exhibido no São Luiz!

O DESTINO DE MIMI

A novella de Murger que inspirou a opera de Puccini — "Bohéme" — é o symbolo admiravel da luta de todo artista contra a incomprehensão do meio.

Os criadores do Bello são geralmente individuos que desconhecem o sentido da palavra: previdencia. Dahi repetirem a fabula da cigarra e da formiga de La Fontaine. Vivem compondo fórmas e harmonias, esquecidos dessa viscera multiplicavel que é o estomago. Alimentam-se de sonhos e quando morrem á fome é que a gloria lhes consagra os nomes...

Em "La Bohéme", film inspirado na famosa opera, a historia gira em torno de quatro rapazes de talento que vivem nos dias modernos á maneira dos bohemios de Murger. E não lhes falta tambem uma graciosa Mimi, a fragil Denise que Martha Eggert interpreta com todos os recursos da sua sensibilidade. Denise tem o mesmo destino lindo de Mimi... Abandona a terra aureolada de mocidade e amada por todos... Morre entre o clamor do triumpho e a consagração do amor.

O film, obra prima de arte cinematica, conta com artistas de renome além de: Martha Eggerth e Jan Kiepura. São elles: Paul Kemp, Theo Lingen, Oskar Sima e outros. Todos maravilhosamente conduzidos por Geza von Bolvary, o mago a quem o mundo deve esse espectaculo de soberba belleza que Ufa-Art Films vae apresentar no S. Luiz dentro de breves dias.

CINEMA

Sabia? Já depois de amanhã Joan Crawford estará no Cine Metro contando um romance bonito: "Felicidade de Mentira"!

HOJE E AMANHÃ, ULTIMAS DE "LABYRINTHOS DO DESTINO"

Joan Crawford entre seus dois amores de "Felicidade de Mentira": Franchot Tone e Robert Young. Não: Joan não esquece que Tone é seu verdadeiro amor na vida real...

Afinal — e ahi está uma surpresa! — o Cine Metro estreará antes do que se annunciava, o film de Joan Crawford com Franchot Tone e Robert Young — "Felicidade de Mentira". Já sexta-feira agora, depois de amanhã, o luxuoso e elegante cinema nos dará essa producção dirigida por Dorothy Arzner, com Joan Crawford differente, sensacionalmente emotiva e elegante como sempre, vestindo uma heroina de Ferenc Molnar: Anni, uma cantora de "cabaret" a quem o Destino concede trinta dias contados de felicidade completa... mas de mentira. Obediente ao estilo que caracteriza todos os trabalhos de Molnar, o eminente theatrologo hungaro, "Felicidade de Mentira" foge completamente á vulgaridade. Anni, a figura que Joan Crawford vive, embora tenha este e aquelle detalhes eguaes aos das criaturas que observamos diariamente, é uma figura totalmente impar. Por isso mesmo, esquisitamente fascinante — que a personalidade de Joan Crawford torna mais perturbadora, mais suggestiva ainda. Ao lado de Joan, como já frizámos, estão Franchot Tone e Robert Young, nas o "cast" inclue ainda Billie Burke e Reginald Owen. E não esqueçamos que Joan Crawford canta, logo no inicio do film, uma canção envolvente, que a sua voz quente, esquisita, torna irresistivel: "Who wants love". Hoje e amanhã o "Metro" realizará as ultimas exhibições de "Labyrinthos do Destino" com Luise Rainer e Spencer Tracy.

Dr. Newton Motta

(Cirurgião do Hospital São Francisco e da Caixa da City, Ex-Chefe dos Serviços de Gynecologia e Obstetricia da Benefic. Hespanhola)

OPERAÇÕES - DOENÇAS DE SENHORAS — PARTOS —

Consultorio:
Rua Ouvidor, 164-1.º sala 4
Terças, quintas e sabbados
— 2 1|2 ás 4 —
Attende chamados: Tel 28-6262

DOENÇAS DO ESTOMAGO, INTESTINOS, FIGADO E NERVOSAS — RAIOS X — PROF. RENATO SOUZA LOPES—Regimes dieteticos. Obesidade, Diabetes S. José, 83 - 6.º. Tel. 22-7227.

Pulverize FLIT - o inimigo mortal dos insectos

Não procure noites de tortura usando insecticidas inferiores contra os percevejos!

Flit é o insecticida mais instantaneo porque contém uma combinação de agentes exterminadores não encontrados em nenhum outro insecticida. Flit não mancha, e é inoffensivo, tanto para o homem quanto para os animaes domesticos. Precavenha-se contra todos os substitutos que se mascaram sob o nome Flit. Toda lata de Flit é sellada, para a protecção do publico contra o enchimento fraudulento. Peça sempre a lata amarella com o soldadinho e a faixa preta — será a sua garantia de adquirir o unico e verdadeiro Flit.

FLIT mata de facto!

BROADWAY

Ar condicionado. Poltronas estofadas
HOJE: A's 2 — 4 — 6 — 8 e 10 hs.

3ª SEMANA

do maior successo de todos os tempos!

MR. PAUL MUNI EM EMILE ZOLA

DIARIO RECREATIVO

O FALLECIMENTO DE "V. NENO"

Em dias da semana finda falleceu o nosso confrade Floriano da Rosa Faria que, sob o pseudonymo de "V. Neno", foi um dos mais populares chronistas recreativos e carnavalescos da cidade.

Trabalhou em "Critica" e "Sentinella", fez um grande numero de amigos na imprensa carioca dentre os quaes K. Rapeta e Jota Efegê, redactores desta secção, que vêem com pezar o desapparecimento do collega bom e affavel que elle foi.

BANDA PORTUGAL

Foi empossada domingo ultimo, com grandiosa festa, a nova directoria da Banda Portugal, que ficou assim constituida:

Presidente: João de Freitas Lopes; vice-presidente: Eduardo José Gaspar; 1º secretario: Antonio Rodrigues; 2º secretario — Antonio Neves de Aguiar; 1º thesoureiro: José G. Ribeiro; 2º thesoureiro — Manoel dos Santos; 1º procurador: Antonio Augusto Braz da Silva; 2º procurador: Eduardo Queiroz; 1º bibliothecario: Antonio Abel de Araujo; 2º bibliothecario: Januario L. de Souza. Director musical: — Alexandre Ferreira; directores de diversões: Firmino Borges; Bernardino Fernandes Campos e Alexandrino Jorge Coelho.

RECREIO DE SANTA LUZIA

O club da rua da Constituição realizará sabbado e domingo, proximos respectivamente, dias de Alleluia e da Paschôa, dois bailes os quaes promettem transcorrer bastante animados e igualmente concorridos.

As dansas serão impulsionadas por um excellente conjunto musical já contratado pela directoria.

CASA DO SARGENTO

Monumental baile á fantasia

A Directoria da Casa do Sargento, commemorando a estrondosa victoria alcançada nas festividades carnavalescas, fará realizar no proximo dia 16 do corrente das 22 ás 4 horas, em seus salões, sitos á Praça Tiradentes nº. 70, 2º andar, uma formidavel noite dansante, dedicada aos socios suas familias e convidados.

Para essa festividade será o traje de passeio ou fantasia.

— A Casa do Sargento teve conhecimento de que individuos sem escrupulos, tentando macular a dignidade desta instituição, andam angariando donativos no commercio desta Capital, em seu beneficio. A directoria, por nosso intermedio, declara que não autorizou nenhuma commissão para esse fim.

THEATRO CARLOS GOMES

HOJE — A's 20 e 22 horas

PROCOPIO

na engraçadissima comedia

O CASTO BOHEMIO

A seguir:

"PESO PESADO"

uma comedia cheia de graça e humorismo

RELIGIOSAS

MATRIZ DE BOMSUCCESSO

Estão sendo levadas á effeito nessa Matriz, as cerimonias da Semana Santa, que vêm obedecendo ao programma seguinte:

10 a 17 de Abril de 1938

Hoje — A's 7 horas — Missa com Communhão. A's 19 1/2 hs. — Exercicio da Via Sacra.

14 de Abril — Quinta-feira Santa: A's 8 horas — Missa Cantada da Instituição da Eucharistia, finalizando com Procissão no Deposito de denudação dos altares. E' o dia proprio de se cumprir o preceito Paschal — Jejum. A's 19 1/2 horas — Via Sacra, Lava-pés e Sermão do Mandato, pelo padre Manoel da Cruz Gregorio.

15 de Abril — Sexta-feira Santa: A's 7 horas — Missa dos Presantificados — Adoração da Cruz.

A's 19 1/2 horas — Piedosa Procissão do Enterro, percorrendo as ruas General Gallieni e Uranos, Praça das Nações, Avenidas New York e Roma, ruas de Bomsucceso e Cardoso de Moraes, Avenida dos Democraticos e rua General Gallieni. — Sermão da Soledade pelo padre Manoel da Cruz Grevorio.

Nota — Para esta procissão as senhoras deverão estar de preto e véo preto e as moças e meninas de branco com véo branco e fumo no braço esquerdo. E todos, uma vela acesa. — Dia de jejum e abstinencia.

16 de Abril — Sabbado de Alleluias: A's 6 horas — Benção do Fogo novo — Canto das Prophecias — Benção do Cirio Paschal — Benção do Pia Baptismal — Canto das Ladainhas — Missa cantada de Alleluias. A's 19 1/2 horas — Benção do Santissimo Sacramento.

17 de Abril — Domingo da Ressurreição: A's 5 horas — Missa na Capella da Irmandade, seguindo-se a Procissão de Ressurreição com o SS. Sacramento. — Ao chegar a Matriz, Missa cantada, Sermão de Ressurreição pelo padre Cruz Gregorio, e com Communhão Geral de Paschoa. Para a procissão: velas. A's 10 horas — Missa festiva. A's 18 horas — Solenne Benção do Santissimo.

Patente de invenção n. 22.078

Mongon & Harris, Agente Official da Propriedade Industrial, estabelecida á praça Mauá, n. 7, 15º, nesta cidade, encarrega-se [illegible] "Regulador de nivel do liquido nos apparelhos de alimentação por bomba do outro apparelho", [illegible] privilegio [illegible] invenção [illegible] propriedade da l'Auxiliaire des Chemins de Fer et de l'Industrie, estabelecida em Paris, França.

LIVROS NOVOS

"INTERCAMBIO CULTURAL ENTRE PORTUGAL E BRASIL" — Martinho Nobre de Mello — Rio — 1938.

Editado pelo Lyceu Literario Portuguez, acaba de sair este trabalho do sr. Martinho Nobre de Mello, eminente embaixador de Portugal no Brasil.

Trata-se de uma collectanea de conferencias, chronicas e artigos, de varios autores, abordando o problema do intercambio cultural entre o nosso paiz e Portugal.

Precedido por uma introducção dos editores, em que se estuda a personalidade e a acção literaria e diplomatica do sr. Nobre de Mello, o livro em apreço, optima contribuição á approximação luso-brasileira, traz o seguinte indice:

Introducção: Conferencia sobre "Intercambio Cultural Entre Portugal e o Brasil"; Annexos: A Conferencia do Itamaraty (referencias do prof. Afranio Peixoto); Cultura Portugueza (Azevedo Amaral); Brasil Portugal (Tasso da Silveira); Cultura e Transplantação (Pizarro Loureiro); Portugal e a Cultura Europêa (Azevedo Amaral); "Experiencia" (Julio Dantas); "Experiencia" (Pedro Calmon); Martinho Nobre de Mello: "Experiencia" (professor, Pierre Hourcade); A Proposito de "Experiencia" (prof. Rebello Gonçalves); Critica a "Experiencia" (D. Alfonso Hernandez Catá); Carta do dr. Alceu Amoroso Lima ao embaixador Martinho Nobre de Mello; Resposta do dr. Martinho Nobre de Mello ao escriptor Alceu Amoroso Lima; O Romance do sr. Nobre de Mello (Heitor Muniz); O Embaixador Nobre de Mello e o Movimento Cultural Moderno no Brasil (resposta a Heitor Muniz).

"DESTINOS..." — ELVIRA CRUZ — RIO — 1938.

A autora de "Destinos..." é uma poetisa moderna. Seus versos, não obstante o lyrismo de que estão impregnados, têm um sabor de novidade e uma expressão singular, actualizando, em rythimos singelos e elegantes, velhos "leit-motivs" sentimentaes.

Em "Destinos...", a senhora Elvira Cruz revela-se uma artista de larga visão, cujas possibilidades no seu genero, mão grado as tendencias da moderna poesia, promettem criações apreciaveis.

Para as TOSSES, BRONCHITES e FRAQUEZAS em geral

Vinho Creosotado

SECÇÃO TECHNICA DA PUBLICIDADE DO Diario Carioca SOB A DIRECÇÃO DO DESENHISTA QUEIRÓS

CARTAZ DO DIA

CINELANDIA

PLAZA — "Lafitte, o Corsario" (Paramount) com Fredric March e Francis Gaal — Horario: 1.30 — 3.40 — 5.50 — 8.00 e 10.10 horas.

METRO — "Labyrinthos do Destino" (Metro Goldwyn) com Spencer Tracy e Luise Rainer. — Horario: 1|2 dia — 2 — 4 — 6 — 8 e 10 horas.

PALACIO — "Rainha Victoria" (R. K. O.) com Anna Neagle e Anton Walbrook. — Horario: 2 — 4 — 6 — 8 e 10 horas.

ALHAMBRA — "Peccados dos Filhos" (Internacional Films) com Eric Linden e Cecilia Parker. — Horario: 2 — 4 — 6 — 8 e 10 horas.

ODEON — "Therezinha do Menino Jesus" (Art Films) com Jacqueline Francell e Jean Max.

IMPERIO — "O Rei dos Reis" (R. K. O.) com H. B. Warner. — Horario: 2 — 4 — 6 — 8 e 10 horas.

PATHE' PALACIO — (Fechado para remodelação e installação de ar refrigerado).

BROADWAY — "Emile Zola" (Warner Bross) com Paul Muni — Horario: 2 — 4 — 6 — 8 e 10 horas.

RUA — "Amor de Caudilho" (Columbia) com Jack Holt — Horario: 2 — 3.40 — 5.20 — 7.00 — 8.40 e 10.20 horas.

CENTRO

ELDORADO — "A Mulher que Amou Demais" e "Lobos Humanos".

PARISIENSE — "Nobres sem Fortuna" e "Mania de Hollywood".

OPERA — "Almas no Mar".

METROPOLE — "No Theatro da Vida" e "Heróes sem Gloria".

PATHE' — "Fogo sobre a Inglaterra".

POPULAR — "Ramona", "Moscou-Shanghai" e "Ambição de Ouro".

FLORIANO — "O Marido era o Culpado" e "O Rei do Rio Pecos".

PARIS — "Primavera".

S. JOSE' — "Obrigado Mr. Moto".

IRIS — "Na Bocca do Lobo" e "O Circulo da Morte".

IDEAL — "Agonia de Um Submarino" e "Estranhos em Lua de Mel".

MEM DE SA' — "Sherlock Holmes" e "A Esquerda da Lei".

LAPA — "A Bem Amada Inimiga" e "O Invisivel Trovador".

BAIRROS

S. LUIZ — "O Prisioneiro de Zenda" (United) com Ronald Colman e Madeleine Carroll — Horario: 2 — 4 — 6 — 8 e 10 horas.

POLITHEAMA — "No theatro da Vida" e "Confessa ou Morre".

GUANABARA — "Diabo ao Volante" e "Vamos ao Prado".

NACIONAL — "Charlie Chan na Broadway" e "Nancy Stelle Desappareceu".

IPANEMA — "Chammas do Despeito" e "Na Bocca do Lobo".

PIRAJA' — "Em Busca da Felicidade".

VARIETE' — "Nobres sem Fortuna".

AMERICANO — "Amor e Odio" e "Legionario a Força".

ATLANTICO — "Amores mal Parados" e "Uma noite no Danubio".

RIO BRANCO — "Primavera".

CENTENARIO — "Morrer de Amor" e "Bornéo".

AVENIDA — "Carmen" e "Ciganos á Moderna".

AMERICA — "100 Homens e Uma Menina".

BRASIL — "Terrivel Duvida" e "Amores Mal Parados".

D. PEDRO — "Condemnada sem Culpa" e "Valente Destemido".

BANDEIRA — "Minha Esposa Americana" e "Atiradores do Texas".

GUARANY — "Ultima Conquista" e "Nasceu Destemido".

APPOLO — "A Volta do Capitão Ricks" e "Heroes do Foot-Ball".

S. CHRISTOVÃO — "Tarass Boulba" e "Sheriff ás Direitas".

TIJUCA — "Quando o Amor Trabalha" e "Audacia de Valente".

VILLA ISABEL — "Amor em Budapest" e "Rodeio Infernal".

VELO — "Chammas do Despeito" e "Tratantes Atarantados".

SMART — "Prisioneira do Marido" e "Adolescencia".

CATUMBY — "Jornada Sinistra" e "Escravos do Dever".

HELIOS — "Amor nos Bastidores" e "Vingança na Fronteira".

MARACANÃ — "Amor num Bungalow" e "O Preço do Resgate".

EDISON — "A Severa" e "Romeu Destemido".

GRAJAHU' — "Noivar com Musica" e "4 Dias de Terror".

HADDOCK LOBO — "Melodia para Dois" e "Miss Lang em Hollywood".

SUBURBIOS

MEYER — "Ella e o Principe" e "O Clarividente".

MASCOTTE — "Radio Bar" e "Noite Infernal".

PARA TODOS — "Ultimos dias de Pompéa e "Sonho de Inverno".

PALACIO-VICTORIA — "Charlie Chan na Broadway e "Ama-me esta Noite".

BEIJA FLOR — "Justiça Humana" e "Neto de um ex-bandido".

PIEDADE — "Couraçado Sebastopol e "Longe da Lei".

ALPHA — "O Signal da Cruz.

MODELO — "Loura e Seductora" e "Sonho de Inverno".

MADUREIRA — "O Amor Sempre Vence" e "Confessa ou Morre".

TURF

Ainda a manifestação a Canales

Lagrange, nome sob o qual se occulta o brilhante jornalista e antigo parlamentar, dr. Bricio Filho, assim se expressou na chronica de hontem sobre o facto dominante da ultima reunião:

"Fez-se o desdobramento do encontro na raia com uma boa saida, tomando a ponta o Sobrevivo, segundo Bramador, em perseguição do ponteiro, collocando-se o Thales em 3º logar, o Xuri em 4º e os demais em grupo, atrás. Na altura dos 1500 metros o Xuri passou para a frente, puxando a fieira até á entrada da recta. Ahi a Carioca, da penultima collocação, accionada pelo Canales, com a competencia que todos lhe reconhecem, principiou a avançar e de golpe, passou por todos, occupando a deanteira para em soberbos galões ser a triumphadora. O Pendulo, com os 63 kilos da carga e mais 10 do handicap do Oswaldo Feijó — em erro desde que não se limita a ser treinador — representou apagadissimo papel. E o Tereré, dado como em condições de não perder, nada podia fazer com um aprendiz sem os requisitos para arcar com tamanha responsabilidade. Com brilho figurou o Thales, sendo o "runner-up" do laureado.

O desenlace deu margem a enthusiastica ovação ao jockey victorioso, partida das diversas dependencias do hippodromo. E os applausos tiveram maior expansão, não unicamente em virtude da brilhante actuação do bridão chileno, mas como uma reparação ao injusto castigo no caso do Yapó, como uma demonstração de desaccordo com a deliberação da Commissão de Corridas, tanto que ao apparecer esse profissional no dorso de May-be, no galope de apresentação, antes da grande prova, foi vibrantemente applaudido, o mesmo acontecendo com outra victima de iniqua sentença, o Reduzino, quando no desfile de mostra pilotou o Moleque Doze.

A Commissão de Corridas, homenageando o egregio chanceller do Rio da Prata, interrompeu por uma corrida todas as suspensões para que os attingidos pudessem actuar. Mais acertadamente teria andado tornando definitiva a relevação das penas, porque assim repararia a injustiça que colheu em suas malhas tres victimas".

As mães precisam ser fortes para que transmittam ás gerações futuras, força e belleza. EMULSÃO DE SCOTT tomada no periodo da amamentação dá o Vigor-Scott que se transmitte ao filho atravez do leite. Não contem alcool.

EMULSÃO DE SCOTT

Associação de Chronistas Desportivos

CONCURSOS DE PALPITES — TURF

Com os resultados das corridas realizadas domingo ultimo, ficou sendo a seguinte a classificação dos concorrentes inscriptos nos concursos abaixo: —

TAÇA "OLIVAL COSTA"

1—Hugo Balloussier .	34—52
2—J. L. Costa Pereira	34—51
3—Nestor C. Pereira .	38—50
4—A. Corrêa	28—50
5—Homero Campista .	26—50
6—Corrêa Locks . ..	30—46
7—Oscar de Carvalho	32—43
8—A. Bastos	28—43
9—M. Valle Junior ..	27—43
10—Manfredo Liberal .	28—42
11—João P. Caldas . .	26—40
12—José de Affonseca .	25—40
13—Alcantara Gomes .	24—38
14—Oscar Medeiros ...	26—37
15—Manoel Miró	25—35
16—Moacyr Aguiar . .	21—32

Record de pontas: 140$900 — Manoel Miró. De pontos por dia de corrida — Média 1,28 — A. Corrêa e Homero Campista.

TAÇA "A NOITE"

1—Corrêa Locks	53
2—A. Bastos	51
3—Oscar de Carvalho ..	49
4—A. Corrêa	49
5—Homero Campista . .	49
6—Nestor C. Pereira . .	49
7—J. L. Costa Pereira ..	49
8—João P. Caldas	47
9—Manfredo Liberal	45
10—Hugo Balloussier . ..	45
11—Oscar Medeiros	43
12—José de Affonseca . ..	42
13—Alcantara Gomes . ..	41
14—M. Valle Junior	38
15—Manoel Miró	[illegible]
16—[illegible]	[illegible]

Jockey Club Brasileiro

PROGRAMMA PARA AS REUNIÕES DE DOMINGO E QUINTA-FEIRA

Para as reuniões de domingo e quinta-feira, no Hippodromo Brasileiro, ficaram hontem organizados os seguintes programmas:

DOMINGO:

1ª — Premio "Krebelina" — 1.000 ms. — 10:000$ — Flirt 53 kilos; Ubaina 52; Odax 54; Negus 54 e Cinelandia 52.

2ª — Premio "Xarigó" — 1.400 ms. — 4:000$ — Casanova 56 kilos; Agricola 54; Madureira 56; Itatinga 54; Kaisú 54 e Fidelitá 54.

3ª — Premio "Maimará" — 1.400 ms. — 6:000$ — Assaula 53 kilos; Arypurú 55; Nickel 55; Castella 53; Abacaxi 55; Nina 53 e Janis 53.

4ª — Premio "Yolanda" — 1.400 ms. — 5:000$ — Qui-ta-tá 53 kilos; Gilberto 55; Gandaia 53; Patuska 53; Raio de Sol 55; Brincadeira 53; Sessi 53 e Tejo 55.

5ª — Premio "Therezina" — 1.600 ms. — 4:000$ — Satania 52 kilos; Kadjar 58; Macassar 53; Ortruda 52; Catú 56; Juiz 58 e Licury 56.

6ª — Premio "Invernal" — 1.600 ms. — 4:000$ — Finis Dreno 56 kilos; Ordenança 56; Xodósinho 53; Tapirapé 58; Fleur d'Amour 55; Urussanga 54 e Suassú 58.

7ª — Premio Classico "Cordeiro da Graça" — 1.000 ms. — 12:000$ — Canicula 57 kilos; Saphinha 52; Carioca 61; Sommeil 58; Buppy 49; Ninita 48; Madreperla 58; Uruóca 53; Alubia 58 e Paisagem 56.

8ª — Premio "Carioca" — 2.000 ms. — 5:000$ — Everest 58 kilos; Pasos Largos 56; Mi Flete 57; Sobrevivo 55 e Quent 56 kilos.

Premios do betting: Therezina — Invernal — Classico Cordeiro da Graça.

QUINTA-FEIRA, 21:

1ª — Premio "Zaga" — 1.400 ms. — 4:000$ — Mercurio 57 kilos; Laila 58; Picolino 55; Harpagão 56; Atuman 56; Coroada 54 e Uricana 54.

2ª — Premio "Midi" — 1 500 ms. — 4:000$ — Pinhal 55 kilos; Quincas Bobba 55; Ornamento 55; Cambraia 53; Africana 53; Mist 53; Sugador 55 e Tanguá 55.

3ª — Premio "Quati" — 1.600 ms. — 4:000$ — Zug 52 kilos; Cheerio 53; Arquero 54; Failim 58; Yorena 50; Alubia 57 e Refalosa 52.

4ª — Premio "Xenon" — 1.500 ms. — 4:000$ — Miss Bá 49 kilos — Sylpho 55; Piouhy 48; Uracó 52; Xamete 50; Punhal 58; Votú 51; Enio 52; Uraquitan 55 e Canto Real 52.

5ª — Premio "Matarazzo" — 1.600 ms. — 4:000$ — Pelotense 53 kilos; Barriorreo 52; Lorraine 54; Consagrada 50; Baleada 48; Lumine 54; Foguenda 49 e Calote 53.

6ª — Premio "Vevey" — 1.600 ms. — 4:000$ — May Be 54 kilos; Dominó 50; Sabre 55; Soissons 55; Mignon 55; barnabé 52; Prateada 53; Salyrgan 50; Nhandi 58 e Natal 54.

7ª — Premio Classico "Outomno" — (1ª prova da triplice corôa) — 1.600 ms. — 20:000$ — Malfa 53 kilos; Vitamina 53; Oran 55; Saphinha 53; V-8 55; Tóca 53; Quinau 55; Sucuruvy 55; Galan 55, Divertido 55; Xaco 55; Mondesir 55 e Burú 55.

8ª — Premio "Young" — 2.000 ms. — 6:000$ — Bramador 51 kilos; Moacyr 55; Xuri 58 e Thales 57.

Premios do betting: Matarazzo — Vevey — Classico Outomno.

Dr. Oswaldo Barbosa

PROF. DE CLINICA MEDICA DA FACULDADE DE MEDICINA DO PARA'

Doenças do figado, estomago, pulmões e coração

Installações completas de electricidade medicas, raio X, alta frequencia, banhos hydro electricos e de luz, raios ultra vermelhos e ultra violetas.

EXAMES DE LABORATORIO

CONSULTORIO, 7 de Setembro, 135, 3.º and.-22-6598

RESIDENCIA — Rua Paulino Fernandes, 32 — Botafogo — 26-2281

VARIAS

O "Premio Initium", reservado á nova geração em S. Paulo, foi ganho finalmente por Poá, que estava representando ali na Moóca papel semelhante ao de Muzambinho. Segundo, em suas tres ultimas apresentações, o filho de Fragor desta feita mostrou-se mais precavido na chegada, frustrando uma perigosa tentativa de Ohuz, que acabou derrotado por meio corpo.

O segundo collocado, que estreara duas semanas antes sem deixar impressão, descende do garanhão nacional Festeiro, de quem os "turfmen" da Moóca guardam tão boas recordações. Aliás, o novo reproductor do Haras Piracicaba já dera sete dias atrás por intermedio de Araribá, uma amostra de suas excellentes faculdades "transmissoras". Este outro filho de Festeiro iniciou-se, como sabemos, alcançando ampla e significativa victoria sobre Poá.

— No Stud Book Paulista, foram transferidos para a propriedade do sr. Paschoal Russomano, os animaes Licury e Xique-Xique, que vinham defendendo as cores das coudelarias O. Perazzo e J. Martins Cruz, em São Paulo.

— Para São Paulo foram embarcados hontem os animaes Rush e Vendida.

Esses parelheiros vão abrilhantar os programmas da Moóca.

— Acompanhando quatro productos de sua criação, chegou hontem á nossa capital o turfman Paulo Dietzch.

— A bordo do paquete "Almirante Jaceguay" é esperado em nossa capital, no proximo sabbado, o cavallo Bucanero, recentemente adquirido pelo turfman F. Lernoud.

O filho de Alan Breck será entregue aos cuidados do tratador Francisco Barroso.

— Procedente de São Paulo, chegou hontem á nossa capital o tratador Adolpho Cardoso.

Esse entraineur trouxe em sua companhia o cavallo Suassu', que por falta de box na Villa Hippica ficou alojado no Itamaraty.

— O novel turfman José Moedsi adquiriu hontem o cavallo Kasicó.

Esse nacional foi confiado aos cuidados do tratador F. Schneider.

— Para os cuidados do tratador Gonçalino Feijó foram transferidos hontem os animaes Oitava, de propriedade do sr. J. B. da Silveira, e Colorado, Ogarita, Malabar, Nina e Brauna, pertencentes ao sr. Lothar von Benthlem.

Esses parelheiros eram tratados pelo "entraineur" Oswaldo Feijó.

Jockey Club Brasileiro

RESOLUÇÕES DA COMMISSÃO DE CORRIDAS

A Commissão de Corridas em sessão realizada hontem, tomou as seguintes resoluções:

a) — multar em 200$000 o aprendiz Antonio Dias, por infracção do art. 176 do Codigo, no premio "Rosario", da reunião do dia 10;

b) — multar em 200$000 o jockey Humberto Herrera, por infracção do art. 176, do Codigo, no classico "Seis de Março", da reunião do dia 10;

c) — chamar á Secretaria hoje, ás 16.30, os tratadores Mario de Almeida, Gabriel Reis e os jockeys Andrés Molina e Salustiano Batista;

d) — registar o contrato feito pelo proprietario Kurt von Pritzelwitz com o jockey Timoteo Batista;

e) — ordenar o pagamento dos premios das reuniões dos dias 3 e 6 do corrente.

Associação de Chronistas Desportivos

CONCURSOS DE PALPITES — TURF

Com os resultados das corridas realizadas domingo ultimo, ficou sendo a seguinte a classificação dos chronistas inscriptos no Concurso "Jockey Club Brasileiro":

1—A. Bastos	31—50
2—A. Corrêa	27—49
3—J. L. Costa Ferreira	29—45
4—Odyr do Couto. . ..	25—44
5—Isaac Moutinho ..	22—43
6—Alcantara Gomes ..	21—43
7—Oscar de Carvalho	25—42
8—Gerson Cordeiro ..	23—40
9—F. Aguiar	21—40
10—Heitor de Oliveira	20—40
11—Corrêa Locks	22—38
12—L. Alcoba Soares ..	20—38
13—Manfredo Liberal ..	20—38
14—F. Fonseca	23—38
15—Nestor C. Pereira	20—37
16—Oscar Medeiros ..	25—36
17—Emmanuel Salgado	18—35
18—Nascimento Junior	20—34
19—José de Affonseca	20—32
20—M. Valle Junior ..	18—32
21—A. Ribeiro..	18—31
22—Hugo Balloussier ..	18—31
23—Ruy Barbosa Netto	15—30
24—Alberto Fróes	13—25

Para a Semana Santa e Paschoa

Pescada de Lisboa, Polvo fresco, Sardinhas, Bacalhau fresco, Congro, Lampreia, Enguias, Chocos, Carapaus, Lagostas, Atum e Salmão fresco.

QUEIJO DA SERRA, QUEIJADINHAS DE SINTRA, MURCELAS E PAIO DE LOMBO — PERDIZES E FAIZÕES

Importação directa do

BRASIL STORE

23-R. 1.º de Março, 23 — Phone, 23-5204

Conforto do Lar

AOS LEITORES DO DIARIO CARIOCA

Sem um real de dispendio! Inteiramente gratis!

Em sorteios mensaes que serão realizados nos dias 10 de cada mez, ás 15 horas, na séde da "Invicta S. A.", na rua S. Pedro, 170, terreo

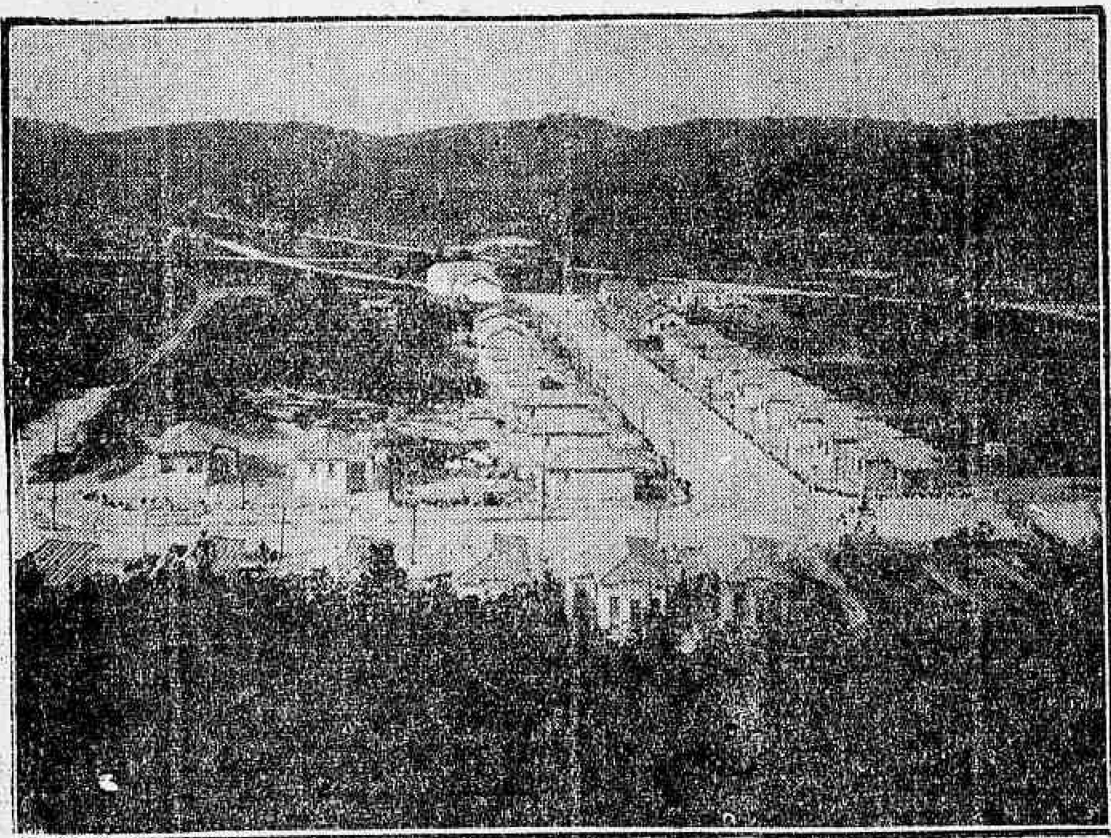

Vista tirada na Ilha do Governador, onde se acha localizado o terreno n. 9 — 1.º premio do sorteio mensal do DIARIO CARIOCA

1.º PREMIO

UM TERRENO NA ILHA DO GOVERNADOR

"Jardim Carioca"

2.º PREMIO

Um Radio de 8 Valvulas

Fairbanks Morse

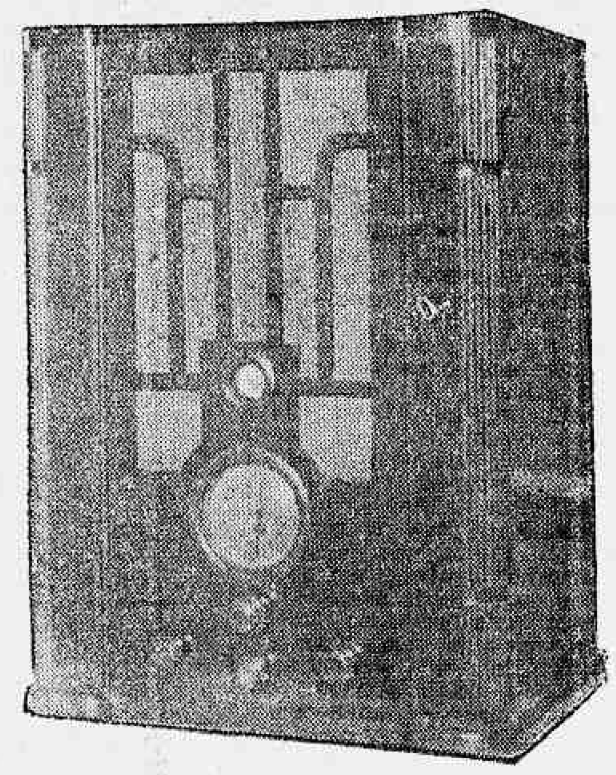

3.º PREMIO

1:000$000 EM APOLICES

Duas mineiras, duas paulistas e duas pernambucanas. Varios premios de 1.000 contos, 500 contos, 200 contos. etc. E' a riqueza ambicionada ou pelo menos a *Reserva do seu Lar*

4.º e 5.º PREMIOS

Enceradeiras "RA-YO"

O DIARIO CARIOCA publica diariamente UM COUPON

Basta reunir *10 Coupons* de 10 dias differentes (não precisam ser seguidos) para obter um cartão com direito a concorrer ao sorteio mensal *sem nenhum dispendio e sem mappas.*

Abril - 1938

Coupon N.

11

CONCURSO DO DIARIO CARIOCA

COMPLETE O CONFORTO DO SEU LAR!

A troca dos coupons pelos cartões para o Sorteio do corrente mez, será feita na Praça Tiradentes, 77 — DIARIO CARIOCA — De 12 ás 18 horas, diariamente, do dia 20 do corrente em diante.

Com a Presença de Todos os Convocados Realiza-se Amanhã Mais Um Ensaio dos «Scratchmen» em Caxambú

Os brasileiros se exhibirão em São Paulo — Seguiu hontem o "crack" Leonidas — Embarca hoje o dr. José Maria Castello Branco — O DIARIO CARIOCA envia mais um redactor para o local da concentração, juntamente com um photographo — Outras notas

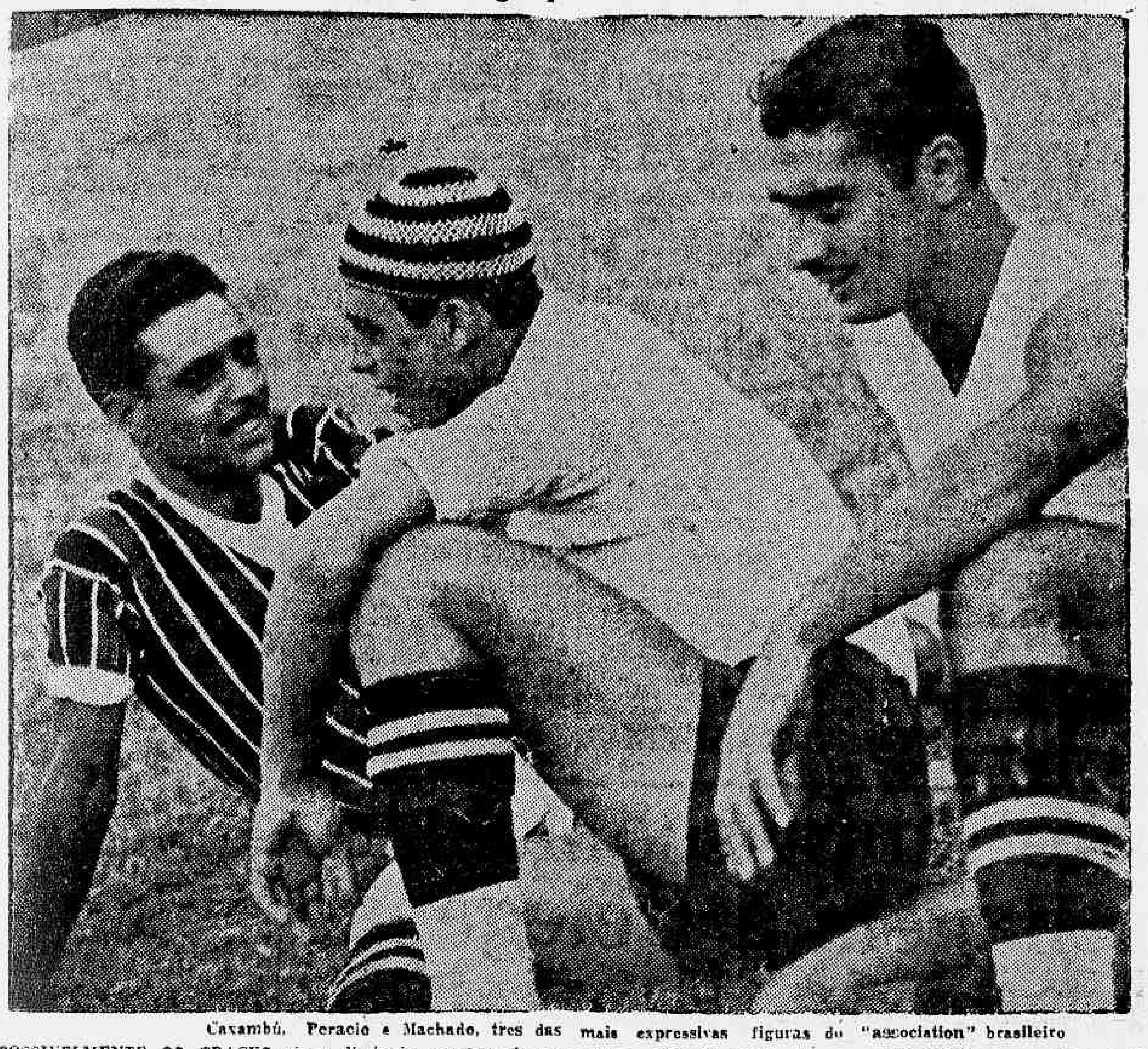

Caxambú. Peracio e Machado, tres das mais expressivas figuras do "association" brasileiro

POSSIVELMENTE OS CRACKS TREINARÃO EM S. PAULO

CAXAMBU', 12 — Em palestra telephonica com o sr. Castello Branco, o sr. Alarico Maciel, chefe da delegação de football lembrou ao presidente da F. B. F. a possibilidade de ser levado a effeito um treino na capital paulista, antes do embarque do seleccionado para a Europa.

O sr. Castello Branco achou a idéa optima e ficou de providenciar, hontem mesmo, a respeito, reunindo os directores da C. B. D. — (A. N.).

IMPOSSIVEL ACEITAR OS CONVITES

CAXAMBU', 12 — De Cambuquira, Lambary, Varginha, Tres Corações e outras cidades vizinhas, o sr. Alarico Maciel tem recebido convites para a delegação de football realizar visitas ás mesmas, annunciando-se varias homenagens que se preparam aos seus componentes. O chefe da delegação, na impossibilidade de attender a tão attenciosos convites, vae agradecer, em nome das entidades esportivas de que é delegado, nesta cidade. — (A. N.).

MARTIM JA' ESTA' BOM

CAXAMBU', 12 — O "center-half" Martim, que treinou grippado ante-hontem, já está bom. O excellente "pivot" do Botafogo esteve hontem com o estomago funccionando mal. Medicado por Nariz, hoje amanheceu restabelecido. — (A. N.).

O DR. ALVARO LOPES CANSADO EM ACÇÃO

CAXAMBU', 12 — Nariz, que, como todos sabemos, é medico, foi convidado por um seu collega desta cidade, o dr. Araujo Dantas, para auxilial-o na operação de um doente. — (A. N.).

RUMO A'S AGUAS

CAXAMBU', 12 — Tivemos uma noite de temperatura agradabilissima, mas a manhã está muito fria e nublado o céo. Mesmo assim, ás 7 horas, todos os jogadores da delegação brasileira de foot-ball tiveram o signal de se prepararem para as aguas. A's 7.30 já os "cracks" estavam no "Parque das Aguas" de onde regressaram ás 8 horas para o café, no "Hotel Lopes". — (A. N.).

TREINARAM INDIVIDUAL

CAXAMBU', 12 — O treinador Pimenta reuniu os jogadores patricios para um treino individual, que teve inicio ás 9 horas de hoje. O exercito constou de gymnastica, corridas de barreiras, revezamento, movimentos de cabeça e respiração. De accôrdo com o regime estabelecido, o almoço será servido ás 11.30. Das 12.30 ás 15.30 haverá recreio e, ás 16 horas, em conjunto, os jogadores realizarão um passeio pelos arredores da cidade. — (A. N.).

NINGUEM ENGORDOU AINDA

CAXAMBU', 12 — A repesagem diaria dos jogadores não demonstrou, até agora, que nenhum delles tenha engordado. [illegible] Todos estão com o mesmo peso que vieram e com tendencia a diminuir, em face do regime de treinamento adoptado. Peracio e Britto estão submettidos a um regime mais rigoroso, pois já vieram para esta cidade bastante gordos. Estes dois jogadores usarão nos treinos individuaes, as camisas de lã que foram pedidas á C. B. D., pois precisam emmagrecer. Tambem Argemiro, nos ultimos mezes, augmentou de peso, em São Paulo. — (A. N.).

OS "PLAYERS" JOGARAM BASKET-BALL

CAXAMBU', 12 — Hontem a tarde os rapazes da delegação de foot-ball estiveram no Parque das Aguas, onde organizaram dois quadros de basket-ball e ainda dois de volley-ball, que disputaram animadas partidas, assistidos por innumeras pessôas Houve tambem um jogo de petéca. — (A. N.).

OS JORNALISTAS ALVO DE GENTILEZAS

CAXAMBU', 12 — A directoria da Associação Athletica Nacional tem sido prodiga em gentilezas para com o pessoal da delegação de football. Os jornalistas são alvo de constantes e expressivas demonstrações de apreço, partidos dos dirigentes do querido club local. — (A. N.)

IRÃO A CAMBUQUIRA OS CHRONISTAS DESPORTIVOS

CAXAMBU', 12 — E' provavel que, no proximo sabbado, os jornalistas cariocas e paulistas, em companhia do sr. Alarico Maciel, presidente da delegação de football, e do treinador Pimenta, visitem a cidade de Cambuquira. — (A. N.)

LEONIDAS NA MEIA-DIREITA

CAXAMBU', 12 — Ao que se sabe, o treinador Pimenta deseja experimentar, no proximo treino, uma linha atacante formada por Luizinho, Leonidas, Caxambú, Peracio e Hercules. O sr. Adhemar Pimenta acredita que o center-forward do S. Christovão poderá resolver o problema do commando do ataque do seleccionado, jogando entre Leonidas e Peracio. — (A. N.)

ESPERADA EM CAXAMBU' A SRA. DARCY VARGAS E FILHAS

CAXAMBU', 12 — A sra. Darcy Vargas, esposa do presidente Getulio Vargas, está sendo esperada nesta cidade, em companhia de suas filhas, na proxima quinta-feira, afim de assistir ao treino do seleccionado de football. Sabe-se que tambem virá o governador Benedicto Valladares. — (A. N.)

CAXAMBU' O PRIMEIRO INFRACTOR

CAXAMBU', 12 — As primeiras transgressões disciplinares foram praticadas pelo jogador Caxambú, do São Christovão. Tendo reincidido, o jogador sanchristovense foi multado e advertido. — (A. N.)

EM S. PAULO, BRANDÃO E ARGEMIRO

CAXAMBU', 12 — Brandão e Argemiro viajaram para São Paulo, afim de tratar de assumptos dos seus interesses particulares. Ambos tomaram o compromisso de estar aqui, de regresso, para o treino de quinta-feira. — (A. N.)

O PRESIDENTE DA REPUBLICA PRESENCIARA' UM DOS TREINOS

CAXAMBU', 12 — A noticia de que o presidente Getulio Vargas se mostrara desejoso de assistir a um dos treinos do seleccionado de football, nesta cidade, espalhou-se rapidamente, não só aqui, como nas localidades vizinhas. De toda parte chegam pedidos de informações sobre o dia em que o presidente Getulio Vargas virá a esta cidade. O sr. Alarico Maciel tem sido procurado por innumeras pessoas que lhe perguntam se o chefe da Nação lhe avisará em que dia virá assistir ao treino. O sr. Alarico Maciel responde sempre que o presidente Getulio Vargas se mostrara, palestrando comsigo em S. Lourenço, interessado em assistir a um dos treinos do seleccionado. Tendo o chefe da delegação solicitado ao presidente que lhe dissesse quando pretendia vir a esta cidade, s. ex. não marcou a data. — (A. N.).

O "SCRATCH" BRASILEIRO EXHIBIR-SE-A' EM S. PAULO

Marcada para a noite do dia 21 proximo a realização de um treino em cancha bandeirante

Vem se propalando com certa insistencia nas rodas sportivas de São Paulo, a possibilidade de uma exhibição da selecção brasileira, que participará da Copa do Mundo, em uma cancha bandeirante.

A noticia, conforme se verificou, tomou vulto immediatamente, embora não tenha sido confirmada.

O sr. Alarico Maciel, chefe da delegação que se acha concentrada em Caxambu', abordado pelos representantes da imprensa, deu provas patentes de estar propenso a aceitar a suggestão de um diario paulista, levando á terra bandeirante o seleccionado patricio.

Adeanta-se estar assentado para o dia 21 proximo a realização desta feliz iniciativa.

O SUPPLEMENTO SPORTIVO CONTARA' COMO VIVEM OS "CRACKS" EM CAXAMBU'

Seguirá hoje para Caxambú um nosso companheiro que, independentemente do serviço normal enviado pelo representante especial do DIARIO CARIOCA junto á delegação de football, colherá interessantes reportagens sobre como vivem os "cracks" concentrados na bella estação de veraneio.

Essas reportagens serão dadas a publico no proximo supplemento dominical desta folha, contando com farta e original documentação photographica.

O DR. CASTELLO BRANCO INSPECCIONARA' A CONCENTRAÇÃO

Segue hoje para Caxambú o dr. José Maria Castello Branco, que vae inspeccionar a concentração dos jogadores seleccionados.

Carinhosa homenagem do Boqueirão á imprensa

OFFERECIDA UMA FEIJOADA AOS CHRONISTAS — "BRILHANTE EXHIBIÇÃO" DOS JORNALISTAS BASKETBALLERS

Commemorando o 41º anniversario de sua fundação, o Boqueirão do Passeio reuniu na manhã de domingo a chronica sportiva da cidade, afim de homenageal-a.

Accedendo ao gentil convite dos "garrafas", compareceu grande numero de jornalistas e photographos, os quaes participaram da feijoada á imprensa, que já se tornou tradicional nos meios sportivos da cidade.

O agape transcorreu animadamente, intercalado por ditos chistosos, dando ao ambiente um cunho de bastante alegria.

Na classica laranja, foram proferidos os discursos, tendo falado, agradecendo a homenagem, o nosso collega de "A Noite", Drummond Netto. Balthar, o associado n. 1 do gremio anniversariante, falou em nome do seu club.

ESPECTACULAR EXHIBIÇÃO DO "FIVE" DA IMPRENSA

Antecedendo á feijoada, effectuou-se uma animada partida de basketball entre a equipe invicta da Imprensa e um "five" constituido de membros da directoria do Boqueirão.

Os chronistas sportivos, pondo em pratica um jogo alucinante e bastante productivo, conseguiram um bellissimo triumpho, mantendo, assim, o honroso titulo de invicto. 32 x 16 foi a contagem verificada. Gleck e Terremoto no apito e Ary na summula, empregaram todos os meios para transformar a victoria dos chronistas em derrota, mas tudo em vão, graças á constante vigilancia de Drummond Netto e Antonio Cordeiro, que se excusaram de jogar, afim de fiscalizarem o "trabalhinho na summula".

Graças aos esforços dos dois jornalistas acima, deve o seleccionado jornalistico o brilhante triumpho conseguido.

Leonidas Seguiu Para o Local da Concentração

O FAMOSO DEFENSOR RUBRO-NEGRO PARTICIPARA' DO MATCH-TREINO DE AMANHÃ

Com destino á Caxambu' embarcou hontem, o consagrado foot-baller brasileiro Leonidas, figura de grande prestigio do "socer" nacionar.

Leonidas, o "diamante negro" do football nacional

Em companhia de sua senhora, Leonidas seguiu, demonstrando a reportagem sportiva presente ao bota-fóra a sua satisfação em ter sido convicado, permittindo-se assim quet elle defenda o nome do Brasil, no certame nacional.

Conforme apuramos, o famoso "Colored" rubro-negro participará do importante treino em conjunto que será effectuado na cancha do Nacional.

A presença de Leonidas constituirá sem duvida uma grande attracção.

A RENTRE'E DE OSWALDO, VILLEGAS E PICABE'A

REAPPARECERÃO OSWALDO, VILLEGAS E PICABEA

Nos jogos do Torneio Initium o São Christovão surgiu com o seu quadro desfalcado dos seus profissionaes Oswaldo, Villegas e Picabéa, que ficaram fortemente contundidos no cotejo amistoso com o Fluminense. Submettidos a rigoroso regime de massagens e applicações de diathermia, esses tres cracks reapparecerão no proximo domingo, contra o Madureira, em disputa do Torneio Municipal.

Estando a praça de sports da rua Figueira de Mello em obras, essa pugna será effectuada no estadinho da rua Campos Salles, onde haverá um local reservado para os socios do São Christovão. Esse encontro surge como de maxima importancia para o gremio alvo e o director Aldemar Gomes de Paiva não esconde suas fundadas esperanças do team alcançar expressiva victoria.

Villegas

RAIOS X
EXAMES RADIOLOGICOS EM RESIDENCIA
Drs. Victor Côrtes
— E —
Carlos Campos
Diariamente, de 9 ás 11 e 14 ás 18 horas.
Assembléa 73, 1.º and.
Tel.: 22-5330

Inicia-se Domingo o Campeonato Extra

Fluminense x Bangú e São Christovão x Madureira, as partidas marcadas

Alguns elementos do Madureira

Domingo proximo terá inicio o campeonato extra sob os auspicios da Liga de Football do Rio de Janeiro. Duas partidas serão effectuadas, constituindo a abertura do certame em disputa a da taça instituida pela Prefeitura. Em Alvaro Chaves, o Fluminense receberá a visita do Bangu'.

A outra contenda reunirá no gramado do São Christovão a equipe local e o Madureira! Embora sensivelmente desfalcados, tanto o Fluminense como o São Christovão, apresentarão suas turmas com elementos á altura dos titulares.

O campeão carioca jogará sem o concurso de Batataes, Machado, Romeu, Tim e Hercules.

Substituindo estes elementos, a direcção do tricolor deverá pôr em jogo:

Nascimento, Guimarães, Celeste, (em seu logar Cardeal) Brant e Orlandinho.

Por sua vez, o São Christovão terá Ivan no logar de Affonsinho e Nelson no de Caxambu'.

Os "players" que não jogarão neste campeonato, estão em Caxambu' concentrados, afim de integrarem a delegação que na França defenderá o renome sportivo do Brasil.

Os Conselhos Nacionaes de Tennis e Natação da C. B. D. reunem-se hoje

Estão convocados para uma importante reunião, na tarde de hoje, dia 13, os conselhos nacionaes de Tennis e Natação da Confederação Brasileira de Desportos.

DR. BRANDINO CORRÊA
Molestias do apparelho Genito - urinario no homem ou na mulher — OPERAÇÕES — Utero, Ovarios, prostata, rins, bexiga, etc. Cura rapida por processo moderno sem dôr da
GONORRHÉA
e suas complicações — Prostatites, orchites, cystites, estreitamentos, etc. Diathermia. Darsonvalização — Rua da Assembléa n. 23-sob. das 14 ás 18 hs. Domingos e feriados ás 7 horas

Leonidas Abrirá Mão dos Ordenados e Gratificações

SENSACIONAES DECLARAÇÕES PRESTADAS AO "DIARIO CARIOCA"

CAXAMBU', 12 — (Do enviado especial do DIARIO CARIOCA, pelo telephone) — Chegou hoje a esta cidade, acompanhado de sua senhora, o popular Leonidas, pertencente ao Flamengo. O citado "player" rubro-negro que até bem pouco viu-se envolvido num escandalo sportivo, porém, desfeito a tempo preston ao DIARIO CARIOCA sensacionaes declarações. Leonidas fez questão de frizar que está disposto a envidar os maiores dos seus esforços em prol do renome desportivo do Brasil, mais do que nunca, presentemente em evidencia.

Sobre o tão falado "caso" surgido de um mal entendido, Leonidas accentuou que provara que nada pediu. Lamentou ver seu nome de uma hora para outra servindo de joguete á individuos sensacionalistas.

Sabie entretanto que as autoridades desportivas saberiam julgar melhor a sua attitude tomada de inicio. Ficou bem satisfeito em vêr o tão propalado incidente terminado honrosamente.

NAO QUER ORDENADO NEM GRATIFICAÇOES

Ficámos perplexos quando Leonidas ao finalizar sua palestra, disse que daria uma das maiores provas do que nada exigia: "Irei á Paris sem fazer questão de ordenado ou quaesquer especies de gratificações a que tenha direito. Ficaria satisfeito se os companheiros da selecção, na medida do possivel, pudessem abrir mão das quotas monetarias, em beneficio da delegação".

O PROXIMO TREINO

Quinta-feira vindoura os cracks treinarão com a seguinte linha: Luizinho — Leonidas — Caxambu' — Peracio e Hercules.

INFORMAÇÕES FINANCEIRAS E COMMERCIAES

MERCADOS

A PRAÇA E A SEMANA SANTA

Os bancos de nossa praça affixaram avisos informando que na 5ª feira santa funccionarão até meio-dia e no sabbado só abrirão para attender o serviço de cobranças das 10 ás 11 1|2 horas. A Sexta-feira da Paixão será guardada totalmente. Os mercados de Café e Cereaes não funccionarão na Sexta-feira e no Sabbado, o mesmo tambem succedendo com á Bolsa de Valores.

CAMBIO

Libra — 86$050 — Dollar 17$300

O mercado monetario, hontem, regulava calmo, com o Banco do Brasil, comprando a moeda londrina a 86$050 e a yankee a 17$300.

Assim ficou no primeiro fechamento.

Reabriu e fechou, fraco.

O BANCO DO BRASIL AFFIXOU AS SEGUINTES TAXAS DE CAMBIO PARA DEPOSITO

A' vista: Libra 87$550; dollar, 17$600; franco $546; escudo, $796; marco (compensação) 5$835; florim 9$800; franco suisso, 4$057; Idem, belga 2$975; peso argentino, papel 4$550; uruguayo 7$900; lira $928 e corôa tcheca, $620.

PARA COMPRA FORAM AFFIXADAS AS SEGUINTES TAXAS

Letras a 90 dias: Libra 85$850 a 85$600 e dollar 17$270.

A' vista: Libra 86$050; dollar, 17$300; franco $505; marco compensação 5$735 e peso argentino, papel 4$290.

CURSO DE CAMBIO SEGUNDO AS MEDIAS CALCULADAS PELA CAMARA SYNDICAL DO RIO DE JANEIRO

A vista Londres 87$754; França $583; Italia $902; Allemanha (Rg. Mark) 4$064; (V. Mark) 3$825; (U. Mark) 4$189; Portugal $82?; Belgica, (papel) $594; (ouro) 2$970; Hespanha 1$206; Suissa 4$050; T. Slovaquia $618; Nova York, 17$345; Uruguay 7$900; Buenos Aires 4$562, Japão 5$300 e Polonia 3$500.

MOEDAS

Libra	105$434
Libra Sul Africana	100$000
Dollar	21$123
D. Canadense	20$050
Franco	$644
Franco suisso	4$700
Franco belga	$680
Escudo	$986
Peso argentino	5$199
Peso uruguayo	8$810
Lira	$"55
Florim	11$200
Yen	5$605
Zloty	4$000
C. Tcheca	$550

OURO FINO

O Banco do Brasil comprou hontem a gramma de ouro fino na base de 1.000 por 1.000 em barra ou amoedado ao preço de 19$800.

O CAMBIO NO EXTERIOR

Abertura de Londres

Sobre Nova York, 4.97.43; Berlim 12.37 1|4; Paris 160.75; Amsterdam 8.95 7|8; Zurich, 21.63.3|4; Genova, 94.55; Bruxellas 29.50 1|2 e Lisbôa, 110.18.

Fechamento de Londres

Sobre Nova York, 4.97.75.

Abertura de Nova York

Sobre Londres 4.97.75.

TITULOS

O mercado de titulos esteve hontem, bem movimentado, com negocios de vulto apreciaveis.

CAFE'

TYPO 7 — 10$500

O mercado de café hontem regulava calmo. Negociaram-se durante os trabalhos diversas saccas contra 6.567 ditas de vespera e os embarques foram mais activos do que as entradas.

Cotou-se á 10$500 o typo 7 por 10 kilos, na taboa, e o mercado fechou, inalterado.

COTAÇÕES POR 10 KILOS

Typo 3	12$500
Typo 4	12$000
Typo 5	11$500
Typo 6	11$000
Typo 7	10$500
Typo 8	10$000

PAUTA SEMANAL

Café communs	1$150
Cafés S. Minas	2$100

MOVIMENTO ESTATISTICO

Entradas 10.057 saccas. Desde o 1º do mez 91.907. Do 1º de julho 2.052.652. Idem, anno passado 1.988.763 ditas.

Embarques 17.531 saccas. Desde o 1º do mez 99.615. Do 1º de julho 1.963.097. Idem, anno passado 1.533.066. Consumo local 1000, tendo em stock 646.231 contra 682.007 ditas no anno passado.

ASSUCAR

Abriu e regulava paralysado, hontem, o mercado desse producto. As negociações foram de algum vulto e os preços vigoravam nas bases precedentes.

Fechou este mercado paralysado.

MOVIMENTO ESTATISTICO

Entradas 650. Saidas 5.282, tendo em stock 33.683 saccos.

COTAÇOESP OR 60 KILOS

Branco crystal 55$ a 56$. Demerara 55$ a 55$500 e mascavos 41$000 a 41$500.

ALGODÃO

O mercado de algodão, hontem funccionava calmo. As transacções eram menos desenvolvidos não tendo havido modificações nas cotações.

Fechou este mercado pouco trabalhado.

MOVIMENTO ESTATISTICO

Entradas não houve. Saidas, 23, tendo em stock 10.892 fardos.

COTAÇOES POR 10 KILOS

Seridó: typo 3, 49$ a 50$; typo 4, 47$ a 48$. Sertões: typo 3, 45$ a 45$500; typo 5, 42$ a 42$500. Ceará e Mattas: nominal. Paulista typo 3, nominal; typo 5, 38$ a 38$500.

Movimento de vapores

ESPERADOS

DA EUROPA PARA O RIO DA PRATA

Hamburgo e esc., "Gen. Osorio"	13
Southampton e esc., "Arlanza"	13
Genova e esc., "Contegrande"	19
Antuerpia e esc., "J. Charlott"	19

DOS ESTADOS UNIDOS PARA O RIO DA PRATA

N. Orleans e esc., "Delvalle"	13
Nova York e esc., "W. Prince"	15
Baltimore e esc., "West Silene"	17

DE CABOTAGEM"

Belém e esc., "Prud. de Moraes"	13
Santos, "Raul Soares"	13
Porto Alegre e esc., "Olinda"	14
Porto Aleger e esc., "Mantiqueira"	14

A SAIR

PARA A EUROPA DO RIO DA PRATA

Hamburgo e esc., "Gen. Artigas"	13
Oslo e esc., "Cometa"	14
Hamburgo e esc., "São Paulo"	14
Londres e esc., "Araby"	15

PARA OS ESTADOS UNIDOS DO RIO DA PRATA

Nova York e esc., "Atalaia"	13
Nova Orleans e esc., "Delalbe"	15
Nova York e esc., "Eastern Prince"	14

POR CABOTAGEM

Manáos e esc., "Duque de Caxias"	13
E. de Itaperuna, "Araim"	13
Porto Alegre e esc., "Cubatão"	15
Porto Alegre e esc., "Itapagé"	18
Porto Alegre e esc., "Butiá"	18

Brasilino Inicia Uma Nova Phase de Treinamento

PREPARANDO-SE PARA OS GRANDES COMBATES

Brasilino

Brasilino, o forte e glorioso campeão brasileiro dos meio pesados, deverá ser a maior attracção da proxima temporada pugilistica, que se vem annunciando como a maior até agora realizada no Brasil. Diversos pugilistas estrangeiros de grande valor virão ao Rio afim de pôr á prova o vigor dos punhos do nosso patricio e a sua conhecida resistencia.

Sabedor de que, dentro em breve, terá que empenhar-se em lutas sensacionaes, em combates violentissimos, Brasilino já passou a treinar com mais rigor, empregando-se mais severamente nos seus preparativos. O pugilista patricio, pela manhã, está realizando um footing de 3 a 4 kilometros e, á tarde, no Estadio Brasil, realiza 8, 10 ou 12 rounds de luvas com differentes adversarios, de preferencia com: Erwin Klausner, Lofredo, Lofredinho e Schneider.

O baile de Alleluia, no Vasco da Gama

DOIS JAZZS, DOIS SALÕES E DANSAS AO AR LIVRE

O Departamento Social do Club de Regatas Vasco da Gama está preparando com toda pompa carnavalesca o baile de Alleluia.

Será a despedida official dos foliões vascainos á S. M. Rei Momo I. O salão de festas acha-se sumptuosamente decorado sobre motivos pittorescos da lavra do scenographo Albino Maia.

O tablado, armado na quadra de tennis, será o local para as dansas ao ar livre, estando feericamente illuminado por milhares de lampadas multicores. Foram contratadas duas orchestras Roullen, que, sob a direcção de Naylor, animarão as dansas, que terão inicio ás 22 horas, prolongando-se até ás 3 horas da madrugada. O traje será completo ou a fantasia. A Secretaria do Vasco da Gama pede-nos a publicação da seguinte nota:

a) — O traje será a fantasia ou completo;

b) — O ingresso será feito mediante apresentação da carteira social e recibo n. 4;

c) Não haverá convites;

d) Será vedado o ingresso de menores de 14 annos, conforme determinação do dr. Juiz de Menores;

e) O associado poderá se fazer acompanhar de duas senhoras.

ULTIMA HORA SPORTIVA

O BOTAFOGO VENCEU NO DESEMPATE DO REVEZAMENTO DOS 4 x 100ms. — HOMENS

Conquistando o 2.º logar o Flamengo apoderou-se, definitivamente, do Campeonato de 1938 da Liga Carioca de Natação

Na piscina do C. R. Botafogo teve logar, na noite de hontem, o desempate da prova do revezamento de 4 x 100 metros homens, do Campeonato da L. C. N., entre as turmas do C. R. Flamengo e C. R. Botafogo.

Em virtude da chuva insistente que caía a prova teve o seu inicio retardado por alguns minutos. Afinal, ao chamado do juiz, alinharam os nadadores na borda da piscina.

E' dada a saída e verifica-se immediatamente a vantagem dos defensores do gremio da "estrella solitaria". A disputa prosegue, com maior interesse da pequena assistencia, na quéda de Bungner e Haroldo, levando este meio corpo de avanço sobre o nadador rubro-negro. Decide-se, então, a duvida surgida na primeira parte do Campeonato, quando se verificou o empate, em consequencia de um incidente com o maillot de Haroldo.

Este nada velozmente, perseguido bem por Bungner. Haroldo não força o train e permitte que o nadador do Flamengo quasi o alcance. Na altura dos 50 metros, porém, Haroldo abre a velocidade e chega ao vencedor com um corpo de vantagem sobre o seu forte adversario.

O tempo registado foi 4'19"8; assim, por 0,6 segundos não foi superado o record da L. C. N. que é de 4'19"2.

Esta marca seria facilmente superada se Weaver e Collaço repetissem as suas performances anteriores.

A turma do Flamengo marcou 4'21"6.

Assim sendo, o C. R. Flamengo levantou, brilhantemente, o Campeonato da Liga Carioca de Natação.

A decisão do Campeonato de Water-Polo da L. C. N.

VENCEU O INTERNACIONAL POR 2 x 1 — A PRIMEIRA "MELHOR DE TRES"

A Liga Carioca de Natação levou a effeito hontem, a primeira partida da série "melhor de tres" entre os teams do Internacional e do Botafogo, para decisão do seu titulo de water-polo.

O sete do Internacional, agindo com violencia, venceu por 2 x 1, quando, actuando com mais lisura poderia se aproveitar melhor das falhas do antagonista, triumphando por um score maior e imprimindo maior belleza ao jogo. Schneweiss, o arbitro, foi fraco, permittindo liberdades entre os contendores.

Hoje será realizado o segundo jogo. Vencendo novamente os commandados de Isaac terão conquistado o titulo de campeões da L. C. N. Em outra hypothese, haverá o terceiro jogo, o decisivo.

QUER UM BRINDE?

Tome uma assignatura annual deste jornal por intermedio da "Eclectica", Av. Rio Branco, 137-1.º andar e receberá um interessante e valioso brinde.

Peça á Eclectica a lista dos brindes e dos jornaes e revistas do Brasil.

Embarcará a 20 do corrente a delegação carioca que vae ao Campeonato da F. B. N.

FOI ESCALADA, HONTEM, A EQUIPE DA LIGA CARIOCA DE NATAÇÃO — SERÁ' NECESSARIA UMA ELIMINATORIA

Esteve reunido, hontem, o Conselho Technico da Liga Carioca de Natação, deliberando sobre a sua presença no campeonato da F. B. N., a realizar-se nas datas de 24 e 26 do corrente, na capital de Minas.

Após demoradas considerações, girando ellas em torno da situação do sport nautico carioca, em vias de pacificação, e a repercussão da attitude da L. C. N., concorrendo ao certame da entidade nautica da sua federação, ficou assentada a sua participação.

Levando-se, immediatamente, á consideração os assumptos subsequentes de tal deliberação, foi fixada a data de 20 do corrente para o embarque da equipe de natação e a de 22 para a da equipe de water-polo.

A EQUIPE CARIOCA

Foi ainda escalada a delegação carioca que intervirá no certame de Bello Horizonte, envergando as cores da L. C. N.:

Moças: Nado Livre — Piedade Coutinho, Sevilla Venancio, Lygia Cordovil e Regina da Fonseca e Silva. Nado de Costas — Dulce Pereira da Silva e Herta Hoelzer. Nado de Peito — Maria Helena Falcone e Mariza Figueiredo.

Homens: Nado Livre — Aluizio Lage, Carlinhos Vasconcellos, Hugo Dias Uruguay, Guilherme Bungner. Nado de Costas — Hugo Dias Uruguay e Alencar de Carvalho. Nado de Peito — Oscar Garcia Zuniga, Edgard J. Barbosa Arp e Pedro Mibielli de Carvalho.

UMA ELIMINATORIA PARA A DESIGNAÇÃO DO SEGUNDO CONCORRENTE PARA OS 100 METROS LIVRES

Haverá, no sabbado vindouro, uma eliminatoria entre Haroldo, Hercilio, Armando e João de Carvalho, afim de que possa ser escolhido o segundo elemento carioca que intervirá na prova dos 100 metros nado livre.

E' POSSIVEL A ESCALAÇAO DE MOACYR M. MACHADO

O C. T. da Liga, na hypothese de ser impossivel a presença de Edgard Arp em virtude da enfermidade que o impede de nadar, já foi designado o nome de Moacyr Marques Machado. Esta designação será automaticamente effectiva caso se constate a hypothese acima.

E OS NADADORES DE FUNDO?

Pelas escalações fornecidas á imprensa pela Liga Carioca de Natação verifica-se a ausencia dos nadadores de 400 e 1.500 metros. Seria interessante que a modelar entidade proporcionasse uma chance a Eduardo Laplan, o joven defensor do pavilhão rubro-negro que surgiu de modo impressionante no Campeonato recem-realizado.

Laplan demonstrou uma fibra caracteristica dos grandes campeões; por que não aproveitar as suas qualidades e leval-o a um confronto severo como será o campeonato da F. B. N.?

Os diabos rubros exercitam-se hoje

A' TARDE, O TREINO DOS AMERICANOS

Preparando-se para a disputa da "Taça Municipal" o America reunirá hoje, a tarde, em sua cancha, todos os seus defensores profissionaes.

O treino será levado a effeito ás 5 horas da tarde, devendo apresentar um desenrolar bem interessante.

O que serão o Churrasco Monstro em Homenagem á Delegação Brasileira de Foot-ball

A reunião de hontem dos chronistas sportivos, onde se tratou da organização o banquete monstro

No intuito de informar á chronica sportiva da cidade sobre o "churrasco-monstro" que o São Christovão levará a effeito em homenagem á equipe brasileira que participará do Campeonato do Mundo em Paris, o sr. Lowe Lowy reuniu hontem á tarde os jornalistas sportivos afim de expôr os seus projectos para que esta manifestação popular alcance o maior exito possivel.

A reunião teve logar no Palace Hotel, tendo comparecido, além de directores do gremio alvo, os chronistas convidados.

A EXPOSIÇÃO DO SR. LOWE LOWY

O sr. Lowe Lowy inicia sua exposição aos jornalistas sportivos frizando que a festa de despedida dos scratchmen brasileiros tem um cunho essencialmente popular, entrando o São Christovão, apenas, como o elemento coordenador da homenagem. Salienta que o seu club poderia ter o egoismo de reservar para si todas as honras da solennidade, mas, pelo contrario, faz questão de que della participem pessoas de todas as camadas sociaes, unica maneira de emprestar á festa o caracter de consagração popular.

A DECORAÇÃO

Após pequena pausa o sr. Lowe Lowy exhibe um croquis da decoração do campo da rua Figueira de Mello para a grande festa do dia 21. Friza que serão collocadas mesas formando as letras "B" e "R", como uma homenagem ao Brasil, nas quaes serão reservados logares para as representações dos clubs filiados á Liga de Football, ornamentados com os respectivos pavilhões. Ao fundo ficarão as localidades para o grande publico. Haverá uma mesa de honra, num estrado com a altura de um metro, onde ficarão localizadas as autoridades do governo, das entidades sportivas e a directoria do São Christovão. Num plano mais baixo, tambem da mesa de honra, que será presidida pelo chefe da Nação, ficarão os vinte e dois scratchmen e o technico Adhemar Pimenta. A mesa de honra comportará oitenta pessoas. Ao fundo será levantado um grande painel, com as bandeiras do Brasil, da Confederação Brasileira de Desportos e da Federação Brasileira de Football, nas quaes serão collocados os retratos do presidente Getulio Vargas, do sr. Luiz Aranha e do dr. Castello Branco, chefe da Nação e principaes dirigentes das entidades referidas, respectivamente. As mesas comportarão uma assistencia calculada em duas mil e quinhentas pessoas e a solennidade será abrilhantada por duas bandas militares.

COMPARECERA' O PRESIDENTE GETULIO VARGAS

Dando um cunho mais imponente á reunião, o São Christovão espera que a homenagem seja presidida pelo chefe da Nação, tendo já formulado, para isso, um convite.

A MESA PARA OS JORNALISTAS

A localização dos jornalistas tambem merece estudos da directoria do São Christovão, ficando assentado que elles teriam uma mesa reservada, junto á mesa de honra e contornada pelas mesas dos clubs da cidade, de modo a acompanhar com precisão os factos occorridos, inclusive os discursos proferidos. O dr. Lowe Lowy friza que o São Christovão faz questão da presença não de um representante de cada jornal, mas, sim, de todos os chronistas sportivos da cidade, que são, por signal, socios honorarios do club da jaqueta branca.

Outro Boxeador Argentino Que Pelejará no Rio

Scarfe foi contratado pelo Brasil Ring

Por intermedio do seu director technico, o sr. Bernardo Wull, a Brasil Ring contratou mais um pugilista argentino para combater em nossa capital. Trata-se do peso médio Francisco Scarfó, que apresenta magnificas credenciaes. Francisco Scarfó popularizou-se na Argentina, graças sua valentia, ao seu modo espectacular de combater, sem dar tréguas aos adversarios, trocando socos de principio a fim. E' um boxeador que faz vibrar as multidões, que força a assistencia a proferir exclamações deante das phases emocionantes das suas lutas espectaculares.

Entre os seus vencidos figuram: Vicente Serdan, o ehspanhol Ponce de Leon, o nosso conhecido Tiére, Ramon Salinas; Ramous Sejas, John Walter, Armando Stapolane, Miguel Ferreyra, Isidro Zerati, etc.

Ainda o caso do crack Batillo

DECLARAÇÕES DO TURFMAN ALFREDO EGIDIO ARANHA, PROPRIETARIO DO ANIMAL ENVENENADO

S. PAULO, 12 — O caso do "Batillo" continua preoccupando os meios turfista desta capital. Falando á "Folha da Manhã", o sr. Alfredo Egidio Aranha, proprietario daquelle animal, affirmou o seguinte: — "A interferencia da policia no caso de Batillo foi por mim solicitada ao Jockey Club, afim de tentar esclarecer os acontecimentos e punir os culpados — fossem elles quem fossem, com vantagens moraes para o nosso turf. E tudo farei para que se chegue a tal resultado. Contrariamente ao que admitte bôa parte do nosso turf, não creio em absoluto que a menor parcella de culpa caiba ao treinador Ramon Rojas. E o resultado do exame toxicologico, procedido nos gabinetes da policia, constitue prova evidente de sua innocencia. Com effeito, por informação de particulares soube, hontem, que tal exame accusou nas visceras de Batillo quantidade de arsenico que poderia liquidar não com um, mas com varios cavallos, (só no estomago do animal, foram encontrados cerca de 30 grammas do toxico.) Ora, ninguem de bôa fé, poderá admittir que um tratador experimentado como Rojas, fosse capaz de errar tanto na ministração de um toxico. Tambem é uma estultice admittir que fosse ministral-o no dia da carreira, quando é sabido que, para actuar como estimulante, o arsenico precisa ser fornecido ao animal durante todo o "entrainement", ou pelos menos, um ou dois mezes antes da prova em vista. Acresce a tudo isso o facto de ter sido o arsenico encontrado nas cocheiras de Star Light e Timely. Creio portanto, tratar-se de um attentado criminoso. — (U. P.)

Doenças ano-rectaes E DOS INTESTINOS

Dr. Lauro Borges

Tratamento das hemorrhoidas sem operações e sem dor

RODRIGO SILVA, 14 - 3.º

22-1250

SOCIAES

ANNIVERSARIOS

Fazem annos hoje: — As sras. condessa de Valle Junior, Esmeraldino Bandeira, viuva Virato de Sabola, Ruth Gomes de Medeiros, Augusto Fogliani e Maria Christina Fleiuss Carneiro; o dr. Miguel Couto Filho; s. ex. revma. o bispo d. Dario Antonio de Souza; o sr. Henrique Mangia; o conde Pereira Carneiro, o illustre orador sacro padre José Maria Natuzzi; o dr. José Marianno Filho; o dr. Petrarcha Maranhão, brilhante escriptor.

D. Aracy Dornelles Ifran — Transcorre hoje a data do anniversario natalicio da distincta senhora d. Aracy Dornelles Ifran, esposa do sr. Luiz Ifran e sobrinha do sr. Getulio Vargas, presidente da Republica.

Por esse motivo, a anniversariante que desfruta largo circulo de relações de amizade em nossa capital e em São Borja, pelos seus dotes de coração e caracter, receberá milhares de felicitações.

Sra. Jacyntha de Carvalho Barbosa — Transcorre, hoje, a data natalica da senhora Jacyntha de Carvalho Barbosa, viuva do coronel do Exercito, Joaquim Ferreira da Cunha Barboas e genitora do nosso collega de imprensa Carlos Barbosa.

— Occorreu hontem, o anniversario natalicio do joven bacharelando Raul Luiz Dutra Loureiro, filho do sr. Luiz de Souza Loureiro, alto funccionario da Alfandega desta capital e de d. Annita Dutra Loureiro.

Dina Muniz — Vê transcorrer hoje sua data natalicia a graciosa senhorinha Dina Muniz, elemento destacado de nossa melhor sociedade. Em Paty de Alferes, onde óra se encontra em estação de repouso, a joven anniversariante deverá receber as felicitações e as homenagens de que se fez credora pelos seus dotes de coração e de intelligencia.

— Completa hoje dois annos de idade o interessante menino Ivan, filhinho do sr. Julio Moreira funccionario da Associação Brasileira de Imprensa e de sua esposa sra. Sarah Moreira. Vaninho, como é tratado na familia, offerecerá aos seus colleguinhas uma mesa de doces, na residencia de seus paes, em São Christovão.

Gerson Guisant — Transcorre hoje o anniversario natalicio do sr. Gerson Guisant, funccionario do Ministerio da Marinha.

Niuza de Souza — Faz annos hoje a senhorinha Niuza de Souza filha da viuva d. Maria de Souza.

A anniversariante que possue um largo circulo de amizades, offerecerá por este motivo as suas amigas e pessôas de suas relações um chá em sua residencia.

FESTAS

Grajahu' Tennis Club — O Departamento Social do Grajahu' Tennis Club organizou para o corrente mez um excellente programma de festas.

Para o proximo sabbado de Alleluia será realizado o grande baile, que é esperado com enorme ansiedade.

Fluminense F. C. — Esta sendo aguardado com enthusiasmo pelos seus associados e familias o grande baile que o Fluminense F. Club promoverá no proximo dia 16 do corrente, sabbado de Alleluia.

A secção social organizou um programma com varias attracções e tem-se esmerado nos preparativos da festa.

Traje para senhoras: Soirée, permittindo-se fantasia de luxo. Para cavalheiros: a rigôr ou branco. As mezas são reservadas antecipadamente.

Tijuca Tennis Club — A Directoria do Tijuca Tennis Club, de accôrdo com o programma de festas do corrente mez, esta preparando para sabbado, 16, das 23 ás 4 horas, um baile de Alleluia. As dansas serão no salão nobre e no gymnasio de sports. Duas jazz-bands de Napoleão Tavares animarão as dansas.

Os preparativos por que estão passando o palacete da rua Conde de Bomfim, promettem o perfeito exito da festa. As decorações serão effectuadas pelo artista Delio Sá.

A illuminação será pelo effeito das diversas combinações, que foram suggeridas. Trajo: qualquer de rigôr, ou fantasia de luxo. Para a ceia, que será servida no salão nobre, das 24 horas em diante, os associados deverão reservar as respectivas mesas até sexta-feira, no bar do Club.

Club A. E. C. — No proximo dia 16, (Baile de Alleluia) nos salões deste club, realizar-se-á um baile a fantasia, das 22 ás 3 horas. — Traje: Passeio ou fantasia, não sendo permittido as constantes do programma social.

Villa Isabel F. Club — O club da Avenida 28 de Setembro, abrirá os seus salões no proximo sabbado para commemorar Alleluia.

Botafogo Foot-ball Club — Sabbado proximo o Botafogo F. Club realizará o seu tradicional baile de Alleluia e domingo, commemorando a Paschoa offerecerá uma festa infantil com profusa distribuição de bonbons.

Casa de Minas Geraes — A Casa de Minas Geraes com séde á Avenida Rio Branco, 175-7, 2º andar, organizou para o proximo sabbado, um grande baile a fantasia com a Jazz da "Casa de Minas".

A Casa de Minas Geraes, offerece todos os domingos aos seus associados, reuniões dansantes das 17 horas em diante.

ALMOÇOS

Tenente-coronel Humberto de Souza Molina — Ao Tenente-coronel Humberto de Souza Molina, addido militar argentino, offerece o Exercito hoje um almoço de despedidas, ás 13 horas no Jockey Club, por motivo do regresso do illustre official á sua patria.

Falará o sr. general Góes Monteiro, Chefe do Estado Maior do Exercito.

General Góes Monteiro — Por motivo de força maior foi adiado para o proximo sabbado o almoço que se devia realizar hontem no Batalhão de Guardas em homenagem ao sr. general Góes Monteiro, offerecido pela officialidade da mesma unidade.

CASAMENTOS

Realiza-se, sabbado ás 17 horas, na Igreja de Santo Antonio dos Pobres, o casamento do sr. Walter Siston, filho do sr. Augusto Siston e de d. Rosalina Siston, com a senhorinha Maria Leonor Ribeiro, filha do sr. Alberto Ventura, já fallecido, e de d. Florinda Ventura Ribeiro.

Os noivos receberão cumprimentos na Igreja.

VIAJANTES

Procedente dos Estados Unidos, com escalas pelos porto do norte do Brasil, amerrissou hontem, no Aeroporto Santos Dumont, um hydro-avião da linha internacional da Pan American Airways trazendo os seguintes passageiros para esta capital: de Honolulu, no Hawaii, Joaquim Garcia; de Medellin, na Colombia, Everard Leland; de Belém do Pará, dr. Felix M. Guimarães; do Recife, Frederick W. Shay e Fred C. Rawson; e de Victoria dr. Ottorino Avancini.

— Pelo avião "Electra" da linha mineira da Panair do Brasil, viajaram hontem os seguintes passageiros: do Rio de Janeiro para Bello Horizonte: sra. Maria Elisa Castilho, Horacio Matta, Christopher H. Raborg, Antenor Oliveira, dr. Julio Monteiro, dr. Francisco Mesquita, sra. Alice Vieira de Carvalho Mesquita e dr. Ovidio de Abreu; e de Bello Horizonte para o Rio de Janeiro: Fernando Conde, Sebastião Moraes, José Martins Correia, dr. Salomão Corrêa da Silva Harold V. Walter, Tullio Grazioli, João Emilio Freire e Luiz Haas.

— Com destino á Cidade do Salvador, parte hoje, ás 6 horas da manhã, do Aeroporto Santos Dumont, um hydro-avião da linha bahiana da Panair do Brasil conduzindo, entre outros passageiros, os seguintes: para Victoria, Prospero Paoliello; para Caravellas, Carlos A. Rodrigues e para a Cidade do Salvador, Joaquim G. Penteado.

DECLARAÇÕES

Irmandade do Santissimo Sacramento da Candelaria

ACTOS DA SEMANA SANTA

A Mesa Administrativa, desta Irmandade, fará realizar em seu templo, nos dias e horas abaixo designados, os actos commemorativos da Sagrada Paixão e Morte de Nosso Senhor Jesus Christo:

Quinta-feira Santa — A's 11 horas — Missa cantada, procissão, exposição do Santissimo Sacramento e desnudação dos altares.

Sexta-feira Maior — A's 9.30 horas — Missa dos pre-santificados canto da Paixão, sermão pelo Revmo. Vigario, Monsenhor dr. Henrique de Magalhães, e adoração da Cruz.

Sabbado de Alleluia — A's 9 horas — Officio solenne, com as formalidades do ritual.

Para assistirem a esses actos, de ordem do exmo. sr. Provedor convida os nossos irmãos e fieis.

Secretaria da Irmandade, 7 de abril de 1938. — O secretario, Djalma da Fonseca Hermes.

Musica

CONSERVATORIO BRASILEIRO DE MUSICA

O Conservatorio Brasileiro de Musica, attendendo ao desejo de innumeros alumnos que desejam enriquecer o seu cabedal cultural, resolveu criar um curso annexo de preparatorios sob a direcção dos professores Z. Batalha e S. Rothier.

O Curso Annexo vem preencher uma lacuna tornando possivel aos alumnos do Conservatorio a conquista do Curso Gymnasial, hoje obrigatorio para todos aquelles que desejam ingressar nas nossas escolas superiores. O Curso Annexo funccionará diariamente, das 18 ás 20 horas, na séde do Conservatorio, á Av. Rio Branco nº 143, 5º andar. As matriculas, que são gratuitas, ficarão abertas durante os mezes de abril e maio.

HOMENAGEM A FRANCISCO BRAGA

Está despertando vivo interesse o concerto da Sociedade Propagadora da Musica Symphonica e de Camara, em homenagem ao maestro Francisco Braga, o illustre compositor brasileiro que é director technico da Sociedade. Esse concerto terá logar no proximo sabbado, dia 16, ás 17 horas, no salão de concertos da Escola Nacional de Musica, obedecendo ao seguinte programma orchestral, de obras do homenageado: Pastoral (S. João Baptista), sob a direcção de Nelson Cintra. "Cantiga de Amor" e "Virgens Mortas", canto pela soprano Alice Ribeiro e orchestra sob a direcção de Raphael Baptista, "Aubade" e "Corrupio", sob a direcção de Arnaldo Estrella. "Visões" e "Preludio do Contratador de Diamantes", sob a direcção de Alberto R. Lazzoli.

A Sociedade "Pro-Musica" com esse concerto festeja além do natalicio de Francisco Braga o seu primeiro anniversario de fundação.

A "VESPERAL VARGAS" DO DOMINGO SERA' COM "FORZA DEL DESTINO"

Foi inconteste o exito da opera "Forza del Destino" com Reis e Silva, Heloisa de Albuquerque, Villa, Julieta Fonseca, Djanira de Mesquita Barros, Sergenti, Girotti, Perrota, Magnavita e Pol, na noite de estréa. Dahi as razões fortes para que a S. A. Theatro Brasileiro se visse na contingencia de, novamente, apresentar essa grandiosa opera de Verdi em uma récita a preços populares, como vêm sendo as "Vesperaes Vargas". Deante dos preços que são 5$000 para as galerias e 10$000 para as demais localidades, inclusive para as entradas em separado para as frizas e camarotes. Esse espectaculo maravilhoso, e raramente visto entre nós, dá, assim, ensejo para que uma grande parte dos apreciadores do "belcanto" possa assistir uma das operas mais raras do repertorio lyrico.

SABBADO PROXIMO, TEREMOS "TOSCA" NO MUNICIPAL

Continuando sua brilhante temporada lyrica a S. A. Theatro Brasileiro fará representar no proximo sabbado a opera em 3 actos de Puccini "Tosca" e na qual tomarão parte os cantores Carmen Gomes, Reis e Silva, Sylvio Vieira, Mario Girotti, José Perrota, Bruno Magnavita e Lisandro Sergenti, tendo a orchestra a direcção do competente maestro Armando Bellardi, um nome de projecção em nossos meios artisticos. Avultam em torno da personalidade do maestro Bellardi os innumeros serviços prestados á causa do theatro de opera, porquanto, por varias vezes tem sido acertado organizador e director de companhias lyricas. Como artista o maestro Bellardi possue excellentes provas de sua capacidade. A representação de sabbado com "Tosca" dará ensejo para que o publico reconheça sua competencia e cultura, dirigindo a orchestra de 70 professores. "Tosca", essa obra do immortal Puccini, terá, como vimos acima, um elenco aprimorado e dos melhores artistas do nosso meio, já firmados no conceito do publico. Encontram-se á venda os bilhetes de ingresso com grande procura.

THEATRO

ITALA FAUSTA, P[illegible] RA DE ALMEIDA E ARMANDO ROSAS NO "MARTYR" DO RECREIO

Começam amanhã no Recreio ás representações da peça sacra "Martyr do Calvario" com a interpretação das artistas mais afamadas no genero, á frente dos quaes está a eminente Italia Fausta no papel empolgante de Virgem Maria. Para fazer o papel de Magdalena, foi convidada especialmente Eelmira de Almeida.

Jesus será o correcto actor Armando Rosas, um dos mais fiéis interpretes do papel que popularizou o saudoso Olympio Nogueira.

Todos os demais elementos da Companhia Iglezias-Freire Junior estarão no popular theatro para applaudir a emocionante tragedia do Golgotha, amanhã ás duas sessões e depois, sexta-feira santa, ás 15 horas e á noite duas vezes.

"CABEÇA DE PORCO" INTERROMPE HOJE SUAS REPRESENTAÇÕES VOLTANDO A' SCENA SABBADO DE ALLELUIA EM MATINE'E DA MOCIDADE

A mais linda e sensacional das peças destes ultimos annos que é "Cabeça de porco" terá de interromper hoje a sua carreira brilhante no cartaz do tradicional theatro Recreio para dar logar as representações do "Martyr do Calvario".

Assim, só no proximo sabbado, em vesperal da mocidade, ás 15 horas como de praxe, na Empresa Pinto serão reiniciadas as sessões de "Cabeça de porco", a opereta carioca que os autores de "Canção Brasileira" Iglezias e Miguel Santos deram de presente ao publico que não se cansa de applaudir Isa Rodrigues, a Shirley Temple Brasileira, e Oscarito, os dois principaes elementos do Recreio, que, com Margot, Eva, Zezé, Helena, Alzira, Sutrat Pedro Dias, Nascimento, Lou, Vieira, Norat, Benito, Oswaldo e João de Deus nos dão o mais estupendo dos espectaculos do anno.

"MARQUEZA DE SANTOS" ANTES, DURANTE E DEPOIS DA SEMANA SANTA, NO RIVAL

Hoje e amanhã, ainda "Marqueza de Santos" será representada duas vezes por noite, no horario do costume.

Sexta-feira, em respeito á data dedicada á lythurgia catholica, o Rival não abrirá suas portas, mas no sabbado a peça historica de Viriato Corrêa, ali recomeçará sua maravilhosa carreira.

Sabbado, além dos dois espectaculos nocturnos, Dulcina e Odilon vão realizar tambem sua habitual vesperal das 16 horas.

E os ingressos para qualquer desses espectaculos já se encontram á venda na bilheteria do afortunado theatrinho da rua Alvaro Alvim, que continua tendo suas lotações literalmente repletas cada noite.

"PRIMAVERA", NO JOÃO CAETANO

Sexta-feira, "Primavera" deixará o cartaz do João Caetano, provisoriamente, para dar logar ás representações do "O Martyr do Calvario", o celebre drama sacro de Eduardo Garrido, cujas apresentações são de praxe nos dias consagrados ás cerimonias da Paixão.

O Martyr do Calvario será apresentado em duas secções, ás 20 e 23 horas; sexta-feira será ensceniado tambem em vesperar que terá logar ás 15 horas. E' a seguinte a distribuição dos seus papeis: Virgem Maria: Cora Costa; Jesus, Vicente Celestino; Magdalena, Gina Blancho.

O interventor do Paraná no Ministerio do Trabalho

Em conferencia com o ministro Waldemar Falcão, esteve, hontem, no Ministerio do Trabalho, o sr. Manoel Ribas, interventor federal no Estado do Paraná.

A VICTORIOSA "TOURNE'E" ARTISTICA DE ALZIRA BRANDÃO E SUA FILHA SILENE

Divulgando á musica e dansas brasileiras estão percorrendo as pequenas republicas da America, a compositora e pianista patricia Amelia Brandão e sua filha Selene, dansarina do grande merito, que interpreta suas producções gos, no Mexico, São Domingos, no Meximo, na Venezuela, no Perú, na Bolivia, no Chile, enfim, em todos os paizes onde se têm apresentado, a imprensa local e o publico as consagra com os mais enthusiasticos louvores como nos foi dado constatar pelos recortes de jornaes que de lá nos enviaram as victoriosas artistas.

Dá-nos bastante prazer aqui reproduzirmos um excerpto do que escreveu o jornalista Enrique de Marilhena, critico musical do "Listin Diario", da Republica Dominicana, sobre as duas interpretes do folk-lore brasileiro e sul-americano:

"... Estas dos notables artistas y representativas del folklore brasileño y suramericano anoche, en el Salón de Actos del "Partido Dominicano" — siempre dispuesto a hacer obra de acercamiento y solidaridad entre communidades latinoamericanas — ante un nutrid[illegible] y apretujado publico avidisimo de conocer algo nuevo, triunfaron esplendetemente. Un triunfo de esos que pocas veces se consiguen, y que son de los que deplan el eterno requerdo y la más fecunda semilla del anhelo hacia una repeticion.

E assim, numa "tournée", longa e proveitosa, Amelia Brandão e Silene tornam o Brasil conhecido através a sua arte maravilhosa.

OS ESPECTACULOS DE QUINTA-FEIRA NO OLYMPIA

A Companhia do theatro Olympia representará quinta e sexta-feira Santas, a peça "Rosas de Nossa Senhora", original de Celestino Silva, e "Jesus" e Samaritana", quadro da peça sacra "Martyr do Calvario", que terá o desempenho de Iorio Tupy, Durvalina Duarte, e Wana Calazans.

Sexta-feira, haverá "matiné". Hoje, continua no cartaz, a peça caipira "Paraiso do Caboclo", de H. Miranda e J. Calazans, com o applaudido actor typico Jararaca nos principaes papeis.

AS ULTIMAS VESPERAES DE "O HOMEM QUE NASCEU DUAS VEZES" — NA PROXIMA SEMANA "A MULHER QUE TODOS QUEREM"

"O Homem que nasceu duas vezes", a linda comedia... de Oduvaldo Vienna, depois de uma victoriosa carreira no cartaz do Gloria, onde logrou se manter durante um mez justo, dará o seu logar, na proxima semana, a um novo original, de vérve absoluta, cheio de belleza, de elegeancia e de amir, que é uma legitima continuação do successo da temporada de Jayme Costa na Cinelandia.

A PASSAGEM DE PROCOPIO, NO CARLOS GOMES

Foi enviada á Empresa Paschoal Segreto, um abaixo-assignado, suggerindo-lhe fosse collocada no theatro Carlos Gomes, um placa commemorativa da primeira temporada do actor Procopio Ferreira, na luxuosa casa de espectaculos.

O referido documento, que solicita seja fixada tambem a data para tão justa homenagem, no caso de ser attendida a lembrança, é assignado pelos escriptores e intellectuaes: Armando Gonzaga presidente da S. B. A. T., Paulo Magalhães, e Octavio Rangel, escriptores: Bandeira Duarte, Rubem Gil e Alexandre Ribeiro, criticos theatraes, e dr. Pedro Dias de Magalhães.

"O CASTO BOHEMIO", NO CARLOS GOMES

Agora está em scena, com absoluto exito, "O Casto Bohemio", comedia allemã engraçadissima de Franz Arnold e Ernest Bach, em que o festejado comediante nacional no protagonista vem registando successo dos mais hilariantes.

No "naipe" masculino, Restier Junior está bem, completando o desempenho, Armando Louzada, Luis Cataldo e André Villon, outra figura nova da Companhia.

Depois de amanhã, sexta-feira santa, não haverá espectaculo no Carlos Gomes, voltando no sabbado, a peça allemã "O Casto Bohemio".

O CARTAZ DO DIA

RIVAL — "Marqueza de Santos", ás 20 e 22 horas, com Dulcina-Odilon.

CARLOS GOMES — "Casto bohemio", ás 20 e 22 horas, com Procopio.

GLORIA — "A homem que nasceu duas vezes", ás 20 e 22 horas, com Jayme Costa.

JOAO CAETANO — "Primavera", ás 21 horas, com Gilda e Vicente Celestino.

RECREIO — "Cabeça de porco", ás 20 e 22 horas, com Isa Rodrigues.

OLYMPIO — "Paraiso dos Caboclos", ás 20 e 22 horas, com Jararaca.

COMMENTARIO DA NOITE

— O Teixeira Pinto perdeu a questão com o Jayme Costa. — dizia o Geysa Boscoli ao Paulo Orlando.

— E agora? — perguntou este ultimo.

— A lei é clara. O Teixeira que gema... O custo, o Pinto tem que pagal-o!

Theatro João Caetano
(TEL. 42-9329)
COMPANHIA IRMÃOS CELESTINO
TEMPORADA GILDA ABREU

HOJE ás 21 horas
O maior successo do anno.
A maior montagem que já se viu no Brasil.
PRIMAVERA
Opereta inspirada no film do mesmo titulo por Octavio Rangel
Com Gilda Abreu e Vicente Celestino
AMANHÃ
PRIMAVERA

Quinta e Sexta-feira Santa
2 Sessões, ás 20 e 22 horas
A peça sacra de EDUARDO GARRIDO
O MARTYR DO CALVARIO
Distribuição dos principaes papeis:
JESUS — Vicente Celestino. VIRGEM MARIA — Cora Costa. MAGDALENA — Gina Bianchi. SAMARITANA — H. Brieba. JUDAS — Alvaro Costa. CAIFAZ — R. Celestino. PILATOS — Pedro Celestino.
Guarda-roupa de ERNANI DIAS
Orchestra de 25 professores — Grande comparsaria
40 CORISTAS DE AMBOS OS SEXOS
Matinée ás 15 horas
Sexta-feira — O MARTYR DO CALVARIO
SABBADO
PRIMAVERA

METRO HOJE
PASSEIO, 62 • TELS. 22-6490 e 6141
O primeiro cinema no Rio dotado de poltronas estofadas e apparelhamento de ar condicionado.
MEIO DIA 14 • 16 • 18 • 20 E 22 HORAS
2 ULTIMOS DIAS!

LUISE RAINER SPENCER TRACY
Labyrinthos do Destino
Nenhum film estreado no "Metro" será exhibido em outros Cinemas do Rio antes de passados 60 dias de suas exhibições neste Cinema.
POLTRONA 4$400 ESTUDANTES 2$200
6.ª FEIRA!

Joan CRAWFORD
Franchot Tone • Robert Young
Billie Burke • Reginald Owen
"FELICIDADE DE MENTIRA"

THEATRO RECREIO
HOJE — A's 20 e 22 horas — HOJE
A maravilhosa opereta-fantasia de Iglesias e Miguel Santos com musica de J. Torres em sua marcha victoriosa

"Cabeça de Porco"
Uma peça no genero e superior a "Canção Brasileira" — Uma soberba criação da genial e talentosa estrelinha ISA RODRIGUES
Amanhã, quinta e sexta-feira santas:
O MARTYR DO CALVARIO
Com Italia Fausta na "Virgem Maria" — Armando Rosas em "Jesus Christo" — Duas sessões — A's 20 e 22 horas
Na Sexta-feira Santa — Unica matinée — A's 15 horas

A Grande Estréa de Hontem
DEYLA e DRAGOR
bailarinos acrobaticos
Os Interpretes Maximos da Dansa Portugueza
FRANCIS AND RUTH
bailados fantasistas
Uma encarnação ardente da Hespanha
ANITA DEL RIO
dansarina typica
CASINO ATLANTICO

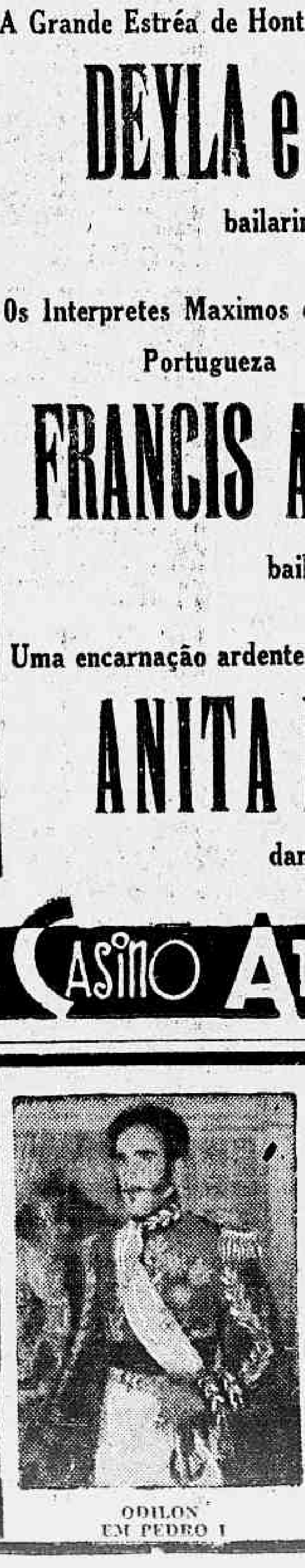
ODILON EM PEDRO I
DULCINA E ODILON EM
"MARQUEZA DE SANTOS"
a notavel, engraçadissima e sensacional comedia de
VIRIATO CORREA
HOJE ás 20 e ás 22 horas
no RIVAL THEATRO
na sua 3.ª VICTORIOSA GRANDE SEMANA
SEXTA-FEIRA SANTA: DULCINA e ODILON em respeito á data não darão espectaculo
SABBADO DA ALLELUIA: Grandiosa VESPERAL ás 16 horas

O CRIME DA LIMOSINE 7.002

Diario Carioca

Rio de Janeiro, Quarta-feira, 13 de Abril de 1938

REALIZADA UMA RECONSTITUIÇÃO PARCIAL DA TRAGEDIA — AS CONCLUSÕES DOS TECHNICOS — NÃO HA UMA TERCEIRA PERSONAGEM — A CONFESSA ASSASSINA AMANHECEU MAIS CALMA

Um aspecto da reconstituição do crime do capitalista Mello, levada á effeito, na manhã de hontem, em frente á Policia Central

Proseguem com intensidade as diligencias policiaes em torno do drama occorrido no interior do automovel 7.002, na praia de Botafogo.

O delegado Bellens Porto, autoridade encarregada de elucidar a impressionante tragedia em todos os seus detalhes, esteve hontem, no pateo da Policia Central, onde se acha o automovel que serviu de palco ao drama realizando, ali, uma reconstituição parcial do crime. Essa demonstração visava apurar como teria sido, o mallogrado capitalista. Antonio Cardoso Mello, attingido pelos tiros que o prostaram sem vida. E' que a policia, reputava essa particularidade de capital importancia para o elucidamento do caso.

A reconstituição foi feita pelos peritos Eugenio Appel, Rolja e Abel. Representou a victima o sr. Casemiro Menezes, funccionario da policia, que tem a mesma estatura do morto. Reproduzidas as scenas, com a fidelidade que os policiaes julgaram ter se passado, os peritos chegaram, então, a uma conclusão, satisfactoria: constataram que o primeiro tiro foi disparado do banco de tras, passando de raspão sobre a cabeça da victima, partindo um dos raios da direcção e espatifando o mostrador de gasolina; disparado o tiro, o capitalista abandonou o volante, virou-se com o proposito de tomar a arma de quem o alvejára, recebendo nessa occasião o segundo tiro que penetrou á altura da cintura e saiu á altura do hombro, perfurando-lhe o coração e o pulmão.

Como se vê, pelas conclusões a que chegaram os peritos, Antonio Cardoso Mello procurou lutar com a pessôa que o assassinou. Se é verdade que a victima pretendeu desarmar o seu matador, ella teria, fatalmente, ao virar-se, de receber o tiro em pleno peito ou então, do lado direito do mamillo.

Segundo o exame medico legal, procedido no morto pelo dr. Joel Ruthino, o projectil que o victimou penetrou-lhe pelo hemithorax esquerdo e saiu seis centimetros, mais ou menos abaixo do mamillo direito, no hypocondrio.

Os peritos concluiram que o primeiro tiro despechado pelo criminoso havia attingido, de raspão, a cabeça de Antonio Cardoso Mello. O medico legista, entretanto, attesta que a victima apresentava um ligeiro arranhão produzido por projectil de arma de fogo, no hombro esquerdo.

Não resta a menor duvida que as conclusões obtidas pelos peritos estão em completo desaccôrdo com a autopsia.

NAO HA UMA TERCEIRA PERSONAGEM NA TRAGEDIA

O delegado Bellens Porto falando a reportagem, teve opportunidade de declarar que não acredita na possibilidade de uma terceira personagem na tragedia do auto 7.002, sobre a qual a imprensa vem se occupando com abundancia de detalhes.

Assim sendo, está desvendado o mysterio em que se envolvia o drama da Praia de Botafogo.

A reconstituição do crime hontem levada a effeito, dissipou as ultimas duvidas que por ventura pudessem pairar no espirito das autoridades. Iracy foi mesmo a criminosa.

Antonio Cardoso Mello ao receber o primeiro tiro, abandonou a direcção do carro, saltou do banco da frente para o de trás e veiu morrer no collo da mulher que o assassinára.

AMANHECEU MAIS CALMA

Iracy Serra Guimarães, a confessa assassina do commerciante Antonio Cardoso de Mello que, se acha internada no Hospital Nacional de Alienados, amanheceu hontem, mais calma, sendo observada mais cuidadosamente pelos medicos.

Policiamento Para a Cidade!

A LAPA ENTREGUE A' MALANDRAGEM

Não é dagora que o DIARIO CARIOCA reclama um policiamento mais efficiente para certas zonas da cidade. Esses avisos ás autoridades têm resultado inuteis, verificando se diariamente occorrencias que corroboram a favor da nossa campanha.

Inexplicavelmente, outros arrabaldes, de vida calma e pequeno movimento, contam com reforços extraordinarios de guardas-civis e municipaes que se aproveitam das circumstancias para descangarem de outros serviços que por ventura tenham realizado.

Como exemplo de abandono já nos referimos á Lapa.

Ali, onde a affluencia de notivagos é enorme e constante, mercê dos "bars" e casas de diversões nocturnas, o policiamento é feito quasi que exclusivamente por vigilantes municipaes e isso mesmo em numero bem reduzido.

Outra falha que convem remediar, evitando a repetição de factos lamentaveis, é a da ronda nas ruas Conde de Lage e Joaquim Silva. Embora attendendo ás necessidades do local, os policiaes destacados no referido "bas-fond" devem ser advertidos afim de que usem de mais calma e polidez, levando em conta a natural impertinencia de individuos que geralmente passam a noite em libações.

Sendo a Lapa e os seus corredores ponto de farras e esbornias nocturnas, é evidente a necessidade de reforço do seu policiamento; comprehende-se, porém, que dos seus frequentadores não se exija conducta irrepreensivel, como se estivessem entre "gran-finos"...

Atropelado na rua Salvador Corrêa

O INFELIZ OPERARIO FALLECEU NO H. MIGUEL COUTO

Quando atravessava, hontem á noite, a rua Salvador Corrêa, foi atropelado por automovel o operario Francisco José Fernandes, de nacionalidade portugueza, casado, de 54 annos de edade e domiciliado á rua Barata Ribeiro n. 5.

A victima que recebeu fractura da base do craneo, depois de medicado no Hospital Miguel Couto, veiu a fallecer.

A policia do 2º districto não teve conhecimento do facto.

Não pagará mais nada

Se o numero de seu coupon do

JARDIM CARIOCA

fôr premiado no sorteio, a realizar-se no dia

20 DE ABRIL

o Sr. receberá a plena quitação do seu terreno.

Mesmo que tenha pago apenas uma prestação

nada mais terá a pagar

PONHA EM DIA A SUA CADERNETA PARA TER DIREITO AO SORTEIO

Adquira um terreno no JARDIM CARIOCA, emquanto *os preços estão baratos.*

Compre por cobre o que vale ouro

Avenida Rio Branco 142, 3.º andar

Tel. 42-3812

Fugiu do Prompto Soccorro

ATE' HOJE NÃO FOI ENCONTRADO PELA FAMILIA AFFLICTA

Manoel Pimenta de Oliveira

Manoel Pimenta de Oliveira, cuja photographia reproduzimos acima, soffre de ataques e, durante uma das suas costumeiras crises, foi soccorrido pela Assistencia domingo ultimo.

Medicado no Posto Central, julgaram os medicos de toda conveniencia a sua internação no Hospital de Prompto Soccorro.

Segunda-feira, encontrando uma occasião propicia o doente fugiu do hospital, embora não lhe houvessem concedido alta.

Ao procurar noticias do seu chefe, a familia de Pimenta soube da fuga, tomando-se de natural afflicção.

Um seu filho veiu hontem á nossa redacção, fazendo um appello aos leitores do DIARIO CARIOCA para que estes indiquem o paradeiro do desapparecido.

Trajava Manoel Pimenta de Oliveira, ao deixar o H. P. S., calça kaki e camisa de meia. Como signal particular e notavel uma inflammação do olho direito. Reside á Estrada das Furnas n. 352 e conta a avançada edade de 83 annos.

64.000 contos para a diffusão da Cultura

A DISTRIBUIÇÃO DOS CREDITOS EM PORTUGAL

LISBOA, 12 — Foi publicado o decreto approvando o programma de novas construcções, ampliações e melhoramentos nos lyceus do paiz. A execução do respectivo programma compete á Junta Technica Secundaria, que póde iniciar desde já os respectivos trabalhos, para cujo fim serão feitos emprestimos pela seguinte fórma: 1938, 5.000 contos; 1939, 10.340 contos; 1940, 15.100 contos; 1941, ... 16.200 contos; 1942, 17.270 contos.

Para lyceus novos serão empregados: em Castello Branco, 4.300 contos; Coimbra, 4.500 contos; Faro, 5.000 contos; Lisbôa, 2.500 contos; Porto, 5.000 contos; Santarém, 4.300 contos; Vianna do Castello, 3.300 contos; Vizeu, 5.300 contos.

Para ampliações de lyceus, Aveiro, 1.130 contos; Braga, 150 contos; Bragança, 50 contos; Coimbra, 1"150 contos; Evora, 890 contos; Guarda, ... 1.200 contos; Guimarães, 280 contos; Leiria, 1.100 contos; Portalegre, 750 contos; Setubal, 800 contos; Villa Real, 2.000 contos; Lisboa, 190 contos. Total, cerca de 64.000 contos.

Traido pela confiança em si mesmo

O TRABALHADOR FOI COLHIDO PELO TREM

Acostumado a trabalhar nos leitos de vias ferreas, Eugenio não mais se assusta com o trepidar produzido pelos trens, deixando muitas vezes que estes delle se approximem excessivamente, poupando tempo de inactividade.

Hontem, trabalhando na Estação de Francisco Sá, o operario abusou dessa confiança em sua agilidade, sendo colhido por uma composição da Linha Auxiliar.

Eugenio, que reside num barracão, no parque de Tiagem, soffreu esmagamento da perna direita. Immediatamente transportado para o Hospital de Prompto Soccorro o trabalhador foi submettido a uma intervenção cirurgica.

Victima de accidente de auto

Victima de um accidente de auto na rua Marechal Floriano, no qual soffreu um ferimento no supercilio esquerdo, medicou-se, hontem, no Posto Central de Assistencia, o commerciante Delphino Augusto Preto, de cor branca, com 57 annos de edade, casado, residente á rua do Carmo n. 57.

Mero Realismo o Reconhecimento da Interioridade Britannica

Como a imprensa official allemã encara a submissão da Inglaterra ás condições do accôrdo com a Italia — O ministro da Guerra inglez entender-se-á com o "Duce" — Sabbado proximo estará assignado o accordo

BERLIM, 12 — O jornal "Correspondencia Politica e Diplomatica", commentando o entendimento anglo-italiano, frisa a "sincera satisfação com que o accordo é recebido na Allemanha" e accrescenta: "E' um principio fundamental da politica da Allemanha, isenta de ciumes e inspirada na verdadeira amizade, que o restabelecimento das boas relações entre dois paizes contribue para a pacificação geral. No que diz respeito á activa e intima solidariedade italo-allemã, não é necessario occultar a satisfação particular o facto de servir a participação italiana do eixo Roma-Berlim para a paz. Esse exemplo prova a rectidão do methodo applicado pela Italia, e a Allemanha, sem levar em conta as difficuldades existentes e procurando vencel-as, para obter ajustes que assentem em bases justas e reaes. O articulista attribue ao primeiro ministro Chamberlain idéas inspiradas no "realismo" e aos italianos "boa vontade e imparcialidade". — (U. P.).

LESLIE HORE-BELISHA VISITARA' ROMA

LONDRES, 12 — O orgão "Daily Mail" dá curso á sensacional noticia de que o ministro da guerra da Grã Bretanha, sr. Leslie Hore-Belisha visitará Roma, onde conferenciará com o sr. Benito Mussolini, logo depois de assignado o pacto anglo-italiano.

Espera-se que o mesmo pacto seja assignado até sabbado proximo vindouro. — (U. P.).

Colhido e arrastado pelo bonde

UM DESCONHECIDO INTERNADO EM ESTADO DE "SHOCK", NO H. P. S.

Corria o bonde n. 374, da linha "Coqueiros", pela rua Marquez de Sapucahy, quando um homem tentou atravessar a mesma rua, á esquina de Julio do Carmo. Não houve tempo para tal. O electrico apanhou-o, esmagando-lhe a perna esquerda.

A massa de carne ficou presa á roda, sendo o desconhecido arrastado até a esquina da rua Benedicto Hyppolito.

Alertado pelos gritos dos passageiro, o motorneiro José Raphael Silva, chapa n. 5.358, freiou o bonde.

O desconhecido foi então soccorrido pela Assistencia, em estado de "shock" e conduzido immediatamente para o Prompto Soccorro, emquanto o motorneiro era conduzido para á delegacia do 13º districto.

Com os omnibus dos suburbios é assim

Ha dias publicamos um appello dirigido pelos moradores da Penha á Inspectoria do Trafego, pedindo providencias contra o abuso das empresas de omnibus que servem os suburbios em geral. As tropellas commettidas pelos "chauffeurs" são incontaveis e o material inseguro. Quanto á liberdade demasiada usufruida pelos motoristas, um facto cujas consequencias poderiam ter sido de maior alcance verificou-se hontem em Madureira.

O omnibus n. 217 da Viação Santa Thereza, ordem 4, dirigido por Israel Mathias Dias indo encostar á calçada, afim de apanhar os passageiros que ali se apinhavam á espera da conducção, fel-o de maneira imprudente, atropelando a senhora Alta Maria de Oliveira, residente á rua do Cascalho n. 16.

A victima foi soccorrida pela Assistencia do Meyer e o motorista preso e autuado na delegacia do 21º districto.

Atropelado por auto

Apresentando ferimento no frontal, medicou-se no Posto Central de Assistencia o militar Euclydes Soares, branco, com 32 annos de edade, casado, residente á rua Miguel de Rezende n. 37.

Confessou ter assassinado um companheiro de trabalho em Porto Novo

Uma turma de investigadores da sub-secção da D. G. I., sob a chefia do sr. Perminio Gonçalves, quando fazia a habitual ronda nocturna, prendeu numa das ruas da Tijuca um individuo suspeito. Levado á presença do capitão Guerra, chefe da secção de captura, sabiamente interrogado, confessou o suspeito chamar-se Sebastião Varella de Araujo, e ser autor do assassinio de um seu companheiro de trabalho, na fazenda São Jeronymo, Accacio Rodrigues, districto de Porto Novo.

Declarou mais Sebastião, ás autoridades, que esse crime tivera logar no dia 26 de outubro de 1936. A victima que fôra morta com uma barra de ferro manejada por Sebastião, substituia, de quando em vez, o feitor de sua turma.

Allega o criminoso, para a sua defesa, que fôra forçado a matar Accacio, senão seria morto por elle.

O criminoso será dentro de poucos dias transferido para Porto Novo, onde deverá responder pelo crime de que se accusa.

Falleceu no H. P. S.

No Hospital do Prompto Soccorro, onde se achava internado desde o dia 10 do corrente, por apresentar contusões e escoriações pelo corpo e fractura do craneo, falleceu o operario Nelson Francisco de Oliveira, de 25 annos de edade de residencia ignorada.

A victima fôra atropelada por um auto.

Marcou o Seu Assassino Para Que a Justiça o Punisse

O crime do guarda-freios — Uma historia fantastica não conseguiu convencer o atilado agente da estação — A Central custeou os funeraes da victima

Um crime de morte praticado em circumstancias mysteriosas attrae a attenção da calma cidade de Santos Dumont, a antiga Palmyra, logar celebrado pelo seu privilegiado clima.

Appareceu morto o guarda rondante da Central, Manoel Patricio da Silva.

Seu corpo foi encontrado na plataforma da estação, cheio de echymoses e com o craneo aberto.

PRESO UM GUARDA-FREIOS

O crime abalou profundamente a população, attraindo para a "gare" grande massa popular. Ninguem conseguia explicar as circumstancias em que teria sido praticado o assassinio.

Commentava-se ainda em toda a cidade o acontecimento sensacional, quando outra noticia veiu substituir a da morte como thema obrigatorio das palestras: fôra preso, pelo agente da estação, o guarda-freios Geraldo José dos Santos.

A CAUSA DAS SUSPEITAS

Essa medida fôra motivada pela coincidencia de haver o guarda-freios se apresentado ao trabalho expondo varios ferimentos.

Contava uma historia complicada, segundo a qual elle, guarda-freios, teria tomado a defesa de Patricio contra uma quadrilha de salteadores, lutando até ver-se dominado. Descrente de poder auxiliar ainda o collega de trabalho, teria fugido, livrando-se dos inimigos. Tudo isso pareceu muito estranho ao agente que, como medida de precaução, deteve Geraldo, entregando-o á policia.

AGGRAVAM-SE AS DESCONFIANÇAS

Interrogado, Geraldo se confundiu bastante, emittindo declarações inseguras, pouco criveis. Tudo parece mystificação. Não sabe descrever satisfactoriamente os aggressores, inventando typos sempre differentes para os mesmos.

As suspeitas, até então fracas, reforçaram-se com a difficuldade encontrada pelo guarda-freios para explicar as peripecias de que diz ter participado.

LADRAO DE GALLINHAS?

Julgam as autoridades que Geraldo tenha sido apanhado em flagrante de furto. Um vagão de ovos e gallinhas estava parado á estação. Provavelmente o accusado quiz alliviar o carro de um pouco de seu peso, quando foi surpreendido pelo rondante.

Travaram luta. Para se desvencilhar do guarda, Geraldo armou-se de um cacete, abrindo com esta arma a cabeça do contendor. Fugiu em seguida. Levou o resto da noite engendrando a historia fantastica para explicar aos companheiros de trabalho as causas dos ferimentos recebidos.

A CENTRAL CUSTEOU OS FUNERAES

Com grande concorrencia de populares realizou-se o enterramento da victima. Os funeraes foram custeados pela Central do Brasil, por determinação do dr. Waldemar Luz, director daquella ferrovia.

Sentenças militares que passaram em julgado

Por ausencia de recurso, passaram em julgado na 1ª Auditoria de Guerra, as decisões absolutatorias proferidas nos processos a que responderam os seguintes accusados: Affonso Schuff e Sebastião Amaro da Silva, ambos reservistas pela 2ª C. R., do crime de extravio de documentos pertencentes a Fazenda Nacional e Waldyr de Castro Silva, Joluell de Almeida e Silva, João Fortunato, Gabriel Verissimo da Silva, Nauro Corrêa, João de Souza Zimbrão, Jorge Brasilides de Lima, Walter Cardoso e João Bento, do 1º B. C.; Euclydes Evangelista da Silva e Wandick Pinto de Carvalho, do 1º B. T.; Arcy Medeiros de Carvalho, do 2º B. C.; Rubens Floriano da Costa, do 1º R. I. e Antenor Ramos Junior, Virgilio Fernandes Filho e Ulysses Pereira Martins, do 3º R. I., todos do crime de insubmissão e bem assim a que absolveu José Jorge Pereira, do 1º R. I., do crime de homicidio imprudente.

Por esse motivo os processos a que os mesmos responderam foram mandados archivar.